



แผนพัฒนาท้องถิ่น

(พ.ศ.2566 – 2570)

องค์การบริหารส่วนตำบลเกาะพระทอง

ตำบลเกาะพระทอง

อำเภอกระบุรี จังหวัดพังงา

## คำนำ

ด้วยกระทรวงมหาดไทย ต่วนที่สุดที่ มท ๐๘๑๐.๓/ว๓๔๖๗ ลงวันที่ ๑๔ ธันวาคม ๒๕๖๓ เรื่อง แนวทางการจัดทำแผนพัฒนาขององค์กรปกครองส่วนท้องถิ่น (พ.ศ.๒๕๖๖ – ๒๕๗๐) โดยกระทรวงมหาดไทยได้กำหนดให้องค์กรปกครองส่วนท้องถิ่น จัดทำแผนพัฒนาท้องถิ่นให้แล้วเสร็จภายใน เดือน ตุลาคม ๒๕๖๔ นั้น

ทางองค์การบริหารส่วนตำบลเกาะพระทองจึงได้จัดทำกรจัดทำร่างแผนพัฒนาท้องถิ่น (พ.ศ.๒๕๖๖ – ๒๕๗๐) ขององค์การบริหารส่วนตำบลเกาะพระทอง เพื่อเสนอคณะกรรมการพัฒนาท้องถิ่นฯ พิจารณา

องค์การบริหารส่วนตำบลเกาะพระทองขอขอบคุณ คณะกรรมการสนับสนุนการจัดทำ แผนพัฒนาองค์การบริหารส่วนตำบลเกาะพระทอง คณะกรรมการพัฒนาองค์การบริหารส่วนตำบลเกาะพระทอง ผู้นำชุมชน ส่วนราชการ หน่วยงานรัฐวิสาหกิจ และทุกภาคส่วนในประชาสังคม ตลอดจนเจ้าหน้าที่ส่วนการ งานทุกท่านที่ได้ให้ข้อมูลและเสนอความคิดเห็น และแนวทางในการจัดทำแผนพัฒนาท้องถิ่น (พ.ศ. ๒๕๖๖ – พ.ศ. ๒๕๗๐) จนสำเร็จตามวัตถุประสงค์ ในครั้งนี้เป็นอย่างดียิ่ง

งานนโยบายและแผน

สำนักงานปลัด

องค์การบริหารส่วนตำบลเกาะพระทอง

โทร. ๐๘ ๑๗๙๗ ๖๕๖๖

โทรสาร ๐ ๗๖๔๑ ๐๙๕๐

# สารบัญ

เรื่อง	หน้า
ส่วนที่ ๑. สภาพทั่วไปและข้อมูลพื้นฐาน	๑
๑. ด้านกายภาพ	๑
๒. ด้านการเมืองการปกครอง	๔
๓. ประชากร	๕
๔. สภาพทางสังคม	๘
๕. ระบบบริการพื้นฐาน	๙
๖. ระบบเศรษฐกิจ	๙
๗. ศาสนา ประเพณี วัฒนธรรม	๑๐
๘. ทรัพยากรธรรมชาติ	๑๑
ส่วนที่ ๒. ยุทธศาสตร์องค์การปกครองส่วนท้องถิ่น	๑๓
๑. ความสัมพันธ์ระหว่างแผนพัฒนาระดับมหภาค	๑๓
๒. ยุทธศาสตร์ขององค์การบริหารส่วนตำบลเกาะพระทอง	๒๙
๓. การวิเคราะห์เพื่อพัฒนาท้องถิ่น	๓๘
ส่วนที่ ๓. การนำแผนพัฒนาท้องถิ่นไปสู่การปฏิบัติ	๔๑
๑. ยุทธศาสตร์การพัฒนาและแผนงาน	๔๑
๒. บัญชีโครงการพัฒนาท้องถิ่น	๔๒
ส่วนที่ ๔. การติดตามและประเมินผล	๙๖
๑. การติดตามและประเมินผลยุทธศาสตร์	๙๖
๒. การติดตามและประเมินผลโครงการ	๑๐๐
๓. สรุปผลการพัฒนาท้องถิ่น	๑๐๔
๔. ข้อเสนอแนะในการจัดทำแผนพัฒนาท้องถิ่นในอนาคต	๑๐๔



**แผนพัฒนาท้องถิ่น (พ.ศ.๒๕๖๖ – ๒๕๗๐)**  
**ขององค์การบริหารส่วนตำบลเกาะพระทอง อำเภอกระบือ จังหวัดพังงา**

**ส่วนที่ ๑**  
**สภาพทั่วไปและข้อมูลพื้นฐาน**

**๑. ด้านกายภาพ**

**๑.๑ ที่ตั้งของตำบลเกาะพระทอง**

ที่ตั้งและอาณาเขตตำบลเกาะพระทองตั้งอยู่ภาคใต้ตอนกลางฝั่งทะเลอันดามันในพื้นที่ตำบลเกาะพระทอง อำเภอกระบือ จังหวัดพังงา ประกอบด้วยเกาะขนาดใหญ่ที่สำคัญ ๕ เกาะ คือ

๑. เกาะพระทองมีเนื้อที่ประมาณ ๖๓,๗๕๐ ไร่

๒. เกาะระมีเนื้อที่ประมาณ ๑๒,๑๘๗ ไร่

๓. เกาะทุ่งหมื่นเนื้อที่ประมาณ ๕,๐๐๐ ไร่

๔. หมู่เกาะสุรินทร์ มีขนาดพื้นที่ ๑๓๕ ตารางกิโลเมตร (๘๔,๓๕๗ ไร่) เป็นพื้นที่เกาะร้อยละ ๒๔ ที่เหลือเป็นทะเล ประกอบด้วย ๕ เกาะ คือ เกาะสุรินทร์เหนือ เกาะสุรินทร์ใต้ เกาะรี (สต็อคหรือไฟแว็บ) เกาะกลาง (ปาจุมบาหรือมังกร) และเกาะไข่ (ตอรินลา)

๕. หมู่เกาะสิมิลัน ๘๗,๕๐๐ ไร่

นอกจากนี้ยังแวดล้อมด้วยเกาะขนาดเล็กที่มีเนื้อที่ประมาณ ๒๐-๑๐๐ ไร่ รวมพื้นที่ประมาณ ๑๒๐.๕๐ ตร.ม. รวมจำนวน ๑๔ เกาะ มีอาณาเขตติดต่อกับพื้นที่ใกล้เคียง ดังนี้ คือ

- ทิศเหนือ ติดกับ หมู่บ้านทุ่งนางดำ อำเภอกระบือ จังหวัดพังงา
- ทิศตะวันออก ติดกับ ตำบลแม่นางขาวและตำบลกระบือ จังหวัดพังงา
- ทิศใต้ ติดกับ ตำบลเกาะคอเขา อำเภอตะกั่วป่า จังหวัดพังงา
- ทิศตะวันตก ติดกับ ทะเลอันดามัน

องค์การบริหารส่วนตำบลเกาะพระทอง อำเภอกระบือ จังหวัดพังงา ตั้งอยู่ที่ ๖๗ หมู่ที่ ๒ ตำบลเกาะพระทอง อำเภอกระบือ จังหวัดพังงา

- โทรศัพท์ ๐๘๑-๗๙๗๖๕๖๖

ภาพอาณาเขตพื้นที่ตำบลเกาะพระทอง



## ๑.๒ ลักษณะภูมิประเทศ

ลักษณะภูมิประเทศ เกาะพระทอง มีลักษณะเป็นที่ราบสันดอนทรายเนื้อที่กว้างใหญ่ เกิดจากการทับถมของตะกอนทรายที่ได้รับอิทธิพลจากคลื่นลมและกระแสน้ำทะเล นอกจากนี้ยังเกิดจากการทับถมของตะกอนจากเทือกเขาสูงฝั่งตะวันออกที่ถูกกระแสน้ำพัดพาเคลื่อนที่มาจากแม่น้ำ และลำคลองสายต่างๆ จากเทือกเขาสูงฝั่งตะวันออกมารวมตัวกันบริเวณนี้ ในด้านพืชพันธุ์พบว่าเกาะพระทองประกอบด้วยสังคมพืชทั้งที่เป็นป่าชายเลน ป่าชายหาด ป่าพรุ และทุ่งหญ้าสลับป่าเสม็ดเนื้อที่กว้างใหญ่ ตัวเกาะมีลำคลองมากมายหลายสายไหลตัดผ่านเข้าไปภายใน เช่น คลองชาต คลองห้างสูง คลองพิหลัง คลองสะยาเหนือ คลองสะยาใต้ ฯลฯ ซึ่งระดับน้ำในคลองเหล่านี้ได้รับอิทธิพลจากระดับน้ำทะเล ในบริเวณนี้จะพบสังคมพืชที่สำคัญ คือ ป่าชายเลน พันธุ์ไม้ที่พบ เช่น โกงกางใบเล็ก โกงกางใบใหญ่ ตะพูน เป็นต้น

**เกาะระ** มีลักษณะเป็นภูเขาหินตะกอนชนิดหินทรายและหินทรายแป้ง มีหินกรวดมน หินดินดาน และหินโคลนแทรกสลับชั้น โดยในทางธรณีวิทยาจัดให้เป็นหินชุดแก่งกระจาน หน่วยหินในยุคคาร์นิเฟอรัสต่อกับยุคดีโวเนียน ยอดเขามีความสูงจากระดับน้ำทะเลปานกลางประมาณ ๒๓๕ เมตรในด้านสังคมพืชพบว่าบริเวณที่ลาดเชิงเขามีลักษณะเป็นป่าดิบชื้น พันธุ์ไม้ที่เป็นไม้เด่น เช่น ยางยูง ยางปราย ชันทอง ไม้เรื่อนยอดรองลงมา เช่น มะปริง มะสำน เลือดควาง มะไฟป่า เป็นต้น

**เกาะทุ่งทุ** มีลักษณะเป็นที่ราบต่ำคล้ายกับเกาะพระทองมีเนื้อที่ประมาณ ๕,๐๐๐ ไร่มีลำคลองซึ่งได้รับอิทธิพลจากน้ำทะเลไหลตัดผ่านเข้าไปในตัวเกาะ พื้นที่ส่วนใหญ่ปกคลุมด้วยป่าชายเลนและป่าทดแทน

**หมู่เกาะสุรินทร์** มีลักษณะภูมิประเทศสภาพที่กำบังคลื่นลมทั้งสองฤดู เนื่องจากเกาะวางตัวอยู่เป็นกลุ่มและมีอ่าวขนาดใหญ่ ทำให้เกิดแนวปะการังริมฝั่งอยู่รอบเกาะสุรินทร์เหนือ เกาะสุรินทร์ใต้ และเกาะบริวาร นอกเหนือจากการรับอิทธิพลจากคลื่นลม สภาพแวดล้อมทางสมุทรศาสตร์ของบริเวณหมู่เกาะเหล่านี้เป็นสภาพแวดล้อมที่เหมาะสมต่อการพัฒนาของแนวปะการัง คือ น้ำใส อุณหภูมิพอเหมาะ และมีการผสมผสานของน้ำที่ได้รับสารอาหารจากมวลน้ำเบื้องล่างที่ปะทะเกาะ ความอุดมสมบูรณ์ของแพลงก์ตอน ซึ่งเป็นอาหารสำหรับปลาและสัตว์อื่นๆ ปัจจัยทางสมุทรศาสตร์ที่สำคัญอีกประการหนึ่งคือ ลักษณะของน้ำขึ้นน้ำลงในทะเลอันดามัน ซึ่งเป็นแบบ Semidiurnal คือ น้ำขึ้นและน้ำลงอย่างละ ๒ ครั้ง ใน ๒๔ ชั่วโมง และความแตกต่างระหว่างน้ำขึ้นสูงสุดและต่ำสุดอาจถึง ๓ เมตร ทำให้มีกระแสน้ำเลียบฝั่งค่อนข้างแรง เกาะสุรินทร์เหนือและเกาะสุรินทร์ใต้ ตั้งอยู่ชิดกันคล้ายเกาะแฝด โดยมีพื้นน้ำตื้นๆ กว้างประมาณ ๒๐๐ เมตร กั้นอยู่ในช่วงน้ำลงสามารถข้ามไปยังอีกเกาะได้ เรียกว่า อ่าวช่องขาด ส่วนเกาะขนาดเล็กอีกสามเกาะเป็นเกาะหินที่มีต้นไม้แคระแกร็นขึ้นอยู่ไม่หนาแน่นนัก พืชพรรณที่พบเป็นพืชป่าดิบชื้น เป็นแหล่งกำเนิดของแนวปะการังน้ำตื้นขนาดใหญ่และสมบูรณ์ที่สุดแห่งหนึ่งของประเทศไทย

**หมู่เกาะสิมิลัน** มีลักษณะภูมิประเทศ ประกอบด้วยพื้นดินที่เป็นเกาะต่างๆ เขาหินแกรนิตสูงชัน หาดทราย โขดหิน ลักษณะรูปร่างต่างๆ ชายฝั่งของเกาะต่างๆ มีลักษณะเว้าแหว่งไม่เป็นระเบียบ เนื่องจากตั้งอยู่ในส่วนทะเลนอก ได้รับอิทธิพลจากการกัดเซาะของคลื่นทะเลโดยตรง เรียงตัวตามแนวทิศเหนือใต้ พื้นน้ำเป็นส่วนหนึ่งของทะเลอันดามัน มหาสมุทรอินเดียตะวันออก บริเวณไหล่ทวีปติดชายฝั่งตะวันตกของจังหวัดพังงาและประเทศพม่า คู่ขนานกับแนวเกาะนิโคบาร์ ที่เป็นไหล่ทวีปของประเทศอินเดีย ตามชายหาดหรือสันทรายจะไม่มีดินเลนให้เห็นจึงเป็นชายหาดที่ขาวสะอาด สวยงาม อนุภาค ทรายมีขนาดเล็กละเอียด ส่วนที่เป็น

ยอดเขาจะเป็นเขาโดดสูงชัน ยอดเขาสูงสุดมีความสูง ๒๔๔ เมตร จากระดับน้ำทะเล บางเกาะมีลักษณะแบนราบล้อมรอบด้วยเนินทรายและแนวปะการัง

### ๑.๓ ลักษณะภูมิอากาศ

จังหวัดพังงา มีภูมิอากาศแบบมรสุมเขตร้อน เนื่องจากพังงาเป็นจังหวัดที่ตั้งอยู่ใกล้ทะเล อุณหภูมิเฉลี่ยตลอดปีไม่เปลี่ยนแปลงมากนัก และมีฝนตกชุกในฤดูฝนเพราะอยู่ทางตอนรับลม จึงได้รับอิทธิพลจากมรสุมตะวันตกเฉียงใต้ที่พัดผ่านมหาสมุทรอินเดียและทะเลอันดามันอย่างต่อเนื่อง สวนฤดูหนาวอากาศไม่หนาวมากเพราะอยู่ใกล้จากอิทธิพลของอากาศหนาวพอสมควร และบางครั้งอาจมีฝนตกได้เนื่องจากมรสุมตะวันออกเฉียงเหนือที่พัดผ่านอ่าวไทยนำความชื้นจากทะเลเขาปกคลุมทำให้มีฝนตก แต่มีปริมาณน้อยกว่าจังหวัดที่อยู่ทางตอนตะวันออกของภาคใต้ ทำให้มีฝนตกชุกตลอดปี และมีเพียง ๒ ฤดู คือ - ฤดูร้อน มี ๔ เดือน เริ่มตั้งแต่เดือนพฤศจิกายน ไปจนถึงเดือนเมษายน - ฤดูฝน มี ๘ เดือน เริ่มตั้งแต่เดือนพฤษภาคม ไปจนถึงเดือนตุลาคม

### ๑.๔ ลักษณะของดิน

ลักษณะของดินเป็นดินทราย มีความอุดมสมบูรณ์ต่ำ ปริมาณอินทรีย์วัตถุ ธาตุโพแทสเซียม และฟอสฟอรัสที่เป็นประโยชน์ต่อพืชอยู่ในเกณฑ์ต่ำถึงต่ำมาก ความสามารถในการดูดซับธาตุอาหารและแลกเปลี่ยนธาตุอาหารต่ำมาก เมื่อมีการใส่ปุ๋ยเคมีลงไปทำให้เกิดการสูญเสียไปจากดินได้ง่าย ทำให้การตอบสนองต่อการใส่ปุ๋ยเคมีของพืชน้อย รวมทั้งการปลูกพืชติดต่อกันเป็นเวลานานโดยไม่มีการปรับปรุงดินหรือเพิ่มความอุดมสมบูรณ์แก่ดินเท่าที่ควรทำให้ความอุดมสมบูรณ์ของดินลดลง นอกจากนี้ดินทรายยังมีความสามารถในการอุ้มน้ำต่ำ และเก็บน้ำไว้ไม่อยู่ง่ายต่อการขาดแคลนความชื้นทำให้พืชที่ปลูกมีการเจริญเติบโตไม่ดีและให้ผลผลิตน้อยกว่าดินปกติ ซึ่งไม่เหมาะแก่การเพาะปลูกพืชยืนต้นเนื่องจากดินไม่มีความอุดมสมบูรณ์ทางสารอาหาร และเกิดน้ำท่วมขังบ่อยครั้ง

## ๒. ด้านการเมือง/การปกครอง

### ๒.๑ เขตการปกครอง

ตำบลเกาะพระอง มีจำนวน ๔ หมู่บ้าน ประกอบด้วย หมู่ที่ ๑ บ้านทุ่งดาบ หมู่ที่ ๒ บ้านท่าเป๊ะไย หมู่ที่ ๓ บ้านเกาะระ และหมู่ที่ ๔ บ้านปากจก

### ๒.๒ การเลือกตั้ง

องค์การบริหารส่วนตำบลเกาะพระทอง ประกอบด้วย

๑. สภาพองค์การบริหารส่วนตำบลเกาะพระทอง ทำหน้าที่นิติบัญญัติและควบคุมฝ่ายบริหาร ประกอบด้วย สมาชิกสภาองค์การบริหารส่วนตำบลที่มาจากการเลือกตั้งจากประชาชนในท้องถิ่น จำนวน ๖ คน อยู่ในตำแหน่งคราวละ ๔ ปี สภาพองค์การบริหารส่วนตำบล มีประธาน ๑ คน รองประธานสภา ๑ คน ซึ่งนายอำเภอแต่งตั้งจากสมาชิกสภาองค์การบริหารส่วนตำบลตามมติสมาชิกสภาองค์การบริหารส่วนตำบล

	ชื่อ - สกุล	ตำแหน่ง	วันที่ครบวาระ
๑	นายสพลกิตต์ กล้าทะเล	ประธานสภา	๑๒ ตุลาคม ๒๕๖๐
๒	นางวิไลรัตน์ น้ำเพชร	รองประธานสภา อบต.	๑๒ ตุลาคม ๒๕๖๐
๓	ว่าที่ ร้อยโท พรศักดิ์ คำแดง	เลขาธิการ	๑๒ ตุลาคม ๒๕๖๐
๔	นายธวัชชัย ขวัญอ่อน	สมาชิก อบต. หมู่ ๑	๑๒ ตุลาคม ๒๕๖๐
๕	นายสมบูรณ์ มากหลาย	สมาชิก อบต. หมู่ ๒	๑๒ ตุลาคม ๒๕๖๐
๖	นางสาวกุศล เขียวบุญจันทร์	สมาชิก อบต. หมู่ ๓	๑๒ ตุลาคม ๒๕๖๐
๗	นายภูวดล สิ้นสะ	สมาชิก อบต. หมู่ ๓	๑๒ ตุลาคม ๒๕๖๐

๒. คณะผู้บริหาร ทำหน้าที่บริหารกิจการขององค์การบริหารส่วนตำบลตามกฎหมาย ประกอบด้วย นายกองค์การบริหารส่วนตำบล ๑ คน มาจากการเลือกตั้งโดยตรงจากประชาชน และอาจแต่งตั้งรองนายกองค์การบริหารส่วนตำบลไม่เกิน ๒ คน และเลขานุการนายกองค์การบริหารส่วนตำบล ไม่เกิน ๑ คน เพื่อทำหน้าที่ช่วยเหลือในการบริหารงานขององค์การบริหารตำบล

	ชื่อ - สกุล	ตำแหน่ง	วันที่ครบวาระ
๑	นายอรุณพล มีเพียร	นายกองค์การบริหารส่วนตำบล	๑๒ ตุลาคม ๒๕๖๐
๒	นายันทกพ มีเพียร	รองนายกองค์การบริหารส่วนตำบล	๑๒ ตุลาคม ๒๕๖๐
๔	นายบัญชา เดชแก้ว	เลขานุการนายก อบต.เกาะพระทอง	๑๒ ตุลาคม ๒๕๖๐

### ๓.ประชากร

หมู่ที่	ชาย	หญิง	รวม	ครัวเรือน
หมู่ที่ ๑	๑๐๘	๗๔	๑๘๒	๑๑๘
หมู่ที่ ๒	๑๗๐	๑๓๓	๓๐๓	๑๙๕
หมู่ที่ ๓	๕๒	๔๖	๙๘	๕๑
หมู่ที่ ๔	๑๘๙	๒๓๔	๔๒๓	๒๙๕
รวม	๕๑๙	๔๘๗	๑๐๐๖	๖๕๙

หมายเหตุ ข้อมูล ณ เดือน กรกฎาคม พ.ศ.๒๕๖๔

### ข้อมูลประชากรย้อนหลัง ๕ ปี

หมู่ที่/ปี	พ.ศ.๒๕๖๐		พ.ศ.๒๕๖๑		พ.ศ.๒๕๖๒		พ.ศ.๒๕๖๓		พ.ศ.๒๕๖๔	
	ชาย	หญิง	ชาย	หญิง	ชาย	หญิง	ชาย	หญิง	ชาย	หญิง
หมู่ที่ ๑	๑๑๐	๘๗	๑๑๑	๘๔	๑๑๐	๗๗	๑๐๙	๗๔	๑๐๘	๗๔
หมู่ที่ ๒	๑๗๗	๑๔๒	๑๗๔	๑๓๓	๑๗๔	๑๓๗	๑๗๑	๑๓๗	๑๗๐	๑๓๓
หมู่ที่ ๓	๖๒	๕๖	๕๙	๔๗	๕๔	๔๖	๕๔	๔๗	๕๒	๔๖
หมู่ที่ ๔	๑๖๙	๒๑๗	๑๗๓	๒๒๑	๑๗๖	๒๒๗	๑๘๓	๒๓๔	๑๘๙	๒๓๔
รวม	๕๑๘	๔๙๒	๕๑๗	๔๘๕	๕๑๔	๔๘๗	๕๑๗	๔๙๒	๕๑๙	๔๘๗



ลักษณะข้อมูล	ชาย	หญิง	รวม
แยกตามเพศ	๕๑๙	๔๘๗	๑,๐๐๖
แยกตามลักษณะสถานะของบุคคล			
- ผู้ที่มีสัญชาติไทย และมีชื่ออยู่ในทะเบียนบ้าน	๔๕๔	๓๘๗	๘๔๑
- ผู้ที่ไม่ได้สัญชาติไทย และมีชื่ออยู่ในทะเบียนบ้าน	๖๕	๑๐๐	๑๖๕
- ผู้ที่มีชื่ออยู่ในทะเบียนบ้านกลาง (ทะเบียนซึ่งผู้อำนวยการทะเบียนกลางกำหนดให้จัดทำขึ้นสำหรับ ลงรายการบุคคลที่ไม่อาจมีชื่อในทะเบียนบ้าน)	๐	๐	๐
- ผู้ที่อยู่ระหว่างการย้าย (ผู้ที่ย้ายออกแต่ยังไม่ได้ย้ายเข้า)	๐	๐	๐

## แยกตามช่วงอายุ (ปี) (เฉพาะผู้มีสัญชาติไทย และมีชื่ออยู่ในทะเบียนบ้าน)

ช่วงอายุ	ชาย	หญิง	รวม
๐-๔	๓๓	๒๔	๕๗
๕-๙	๔๒	๒๓	๖๕
๑๐-๑๔	๒๖	๒๖	๕๒
๑๕-๑๙	๓๖	๓๐	๖๖
๒๐-๒๔	๒๕	๓๙	๖๔
๒๕-๒๙	๒๗	๓๖	๖๓
๓๐-๓๔	๓๐	๓๐	๖๐
๓๕-๓๙	๔๕	๓๓	๗๘
๔๐-๔๔	๓๓	๒๕	๕๘
๔๕-๔๙	๔๐	๒๒	๖๒
๕๐-๕๔	๓๕	๒๗	๖๒
๕๕-๕๙	๒๙	๒๑	๕๐
๖๐-๖๔	๒๐	๑๕	๓๕
๖๕-๖๙	๑๓	๑๓	๒๖
๗๐-๗๔	๘	๖	๑๔
๗๕-๗๙	๕	๖	๑๑
๘๐-๘๔	๓	๓	๖
๘๕-๘๙	๓	๔	๗
๙๐-๙๔	๐	๓	๓
๙๕-๙๙	๑	๑	๒
๑๐๐ ขึ้นไป	๐	๐	๐
<b>รวม</b>	<b>๔๕๔</b>	<b>๓๘๗</b>	<b>๘๔๑</b>

จำนวนประชากรแยกช่วงอายุ ตำบลเกาะพระทอง อำเภอกระบุรี จังหวัดพังงา  
เดือน กรกฎาคม พ.ศ. ๒๕๖๔ (เฉพาะผู้มีสัญชาติไทย และมีชื่ออยู่ในทะเบียนบ้าน)

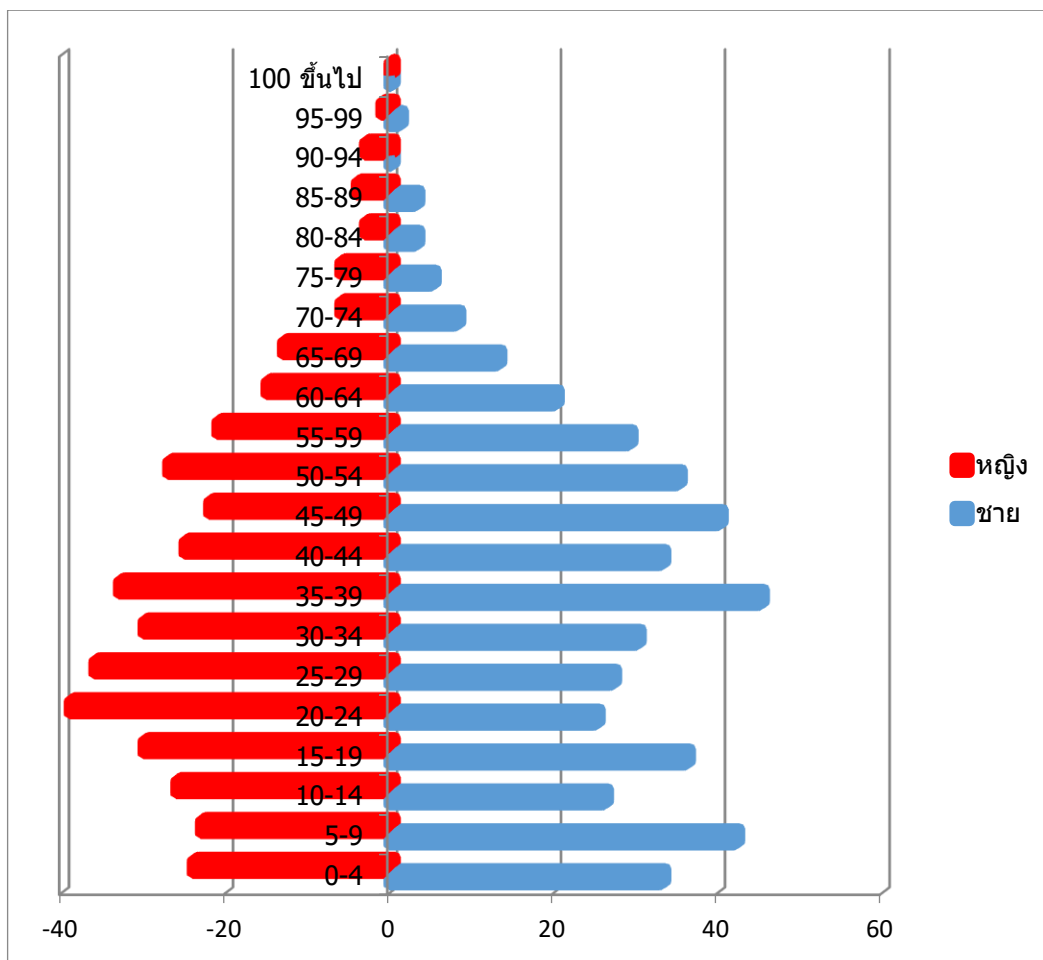

อายุ	ชาย	หญิง	รวม
๐-๕	๓๓	๒๔	๕๗
๖-๑๒	๔๘	๒๔	๗๒
๑๓-๑๘	๔๑	๔๐	๘๑
๑๙-๕๙	๒๗๑	๒๓๘	๕๐๙
๖๐ปีขึ้นไป	๕๓	๕๑	๑๐๔

## ๔. สภาพทางสังคม

### ๔.๑ การศึกษา

สำหรับการศึกษาของตำบลเกาะพระทอง มีโรงเรียนที่ให้บริการจำนวน ๑ โรงเรียน ดังนี้ โรงเรียนขยายโอกาสจำนวน ๑ แห่ง ได้แก่ โรงเรียนเกียรติประชา องค์การบริหารส่วนตำบลเกาะพระทอง ได้สนับสนุนอาหารเสริมนม อาหารกลางวันในกับทางโรงเรียนในเขตพื้นที่ และร่วมกันจัดกิจกรรมต่างๆ กับทางโรงเรียน

### ๔.๒ สาธารณสุข

(๑) หน่วยงานด้านสาธารณสุข

- ในเขตองค์การบริหารส่วนตำบลเกาะพระทองมี โรงพยาบาลส่งเสริมสุขภาพตำบล จำนวน ๑ แห่ง คือ โรงพยาบาลส่งเสริมสุขภาพตำบลเกาะพระทอง ต.เกาะพระทอง อ.คุระบุรี จ.พังงา

### ๔.๓ อาชญากรรม

ในรอบระยะเวลา ๓ ปีที่ผ่านมา ไม่พบปัญหาอาชญากรรมในพื้นที่

### ๔.๔ ยาเสพติด

ปัญหาเสพติดในตำบลเกาะพระทอง จากการที่ทางสถานีตำรวจภูธรคุระบุรี ได้แจ้งให้กำนันองค์การบริหารส่วนตำบลเกาะพระทอง ทราบนั้นพบว่าในเขตองค์การบริหารส่วนตำบลเกาะพระทอง มีผู้ติดยาเสพติด แต่เมื่อเทียบกับพื้นที่อื่นถือว่าน้อย และยังไม่พบผู้ค้า เหตุผลก็เนื่องมาจากเราได้มีความร่วมมือ กับทางผู้นำประชาชน หน่วยงานขององค์การบริหารส่วนตำบลเกาะพระทองที่ช่วยกันสอดส่องดูแล อยู่เป็นประจำ การแก้ไขปัญหาทำได้เฉพาะตามอำนาจหน้าที่เท่านั้น เช่นการรณรงค์ การประชาสัมพันธ์ การแจ้งเบาะแส การฝึกอบรมให้ความรู้ ถ้านอกเหนือจากอำนาจหน้าที่ ก็เป็นเรื่องของอำเภอหรือตำรวจ แล้วแต่กรณี ทั้งนี้ องค์การบริหารส่วนตำบลเกาะพระทองก็ได้ให้ความร่วมมือมาตลอดตามที่องค์การบริหารส่วนตำบลเกาะพระทอง ได้ขอข้อมูลพื้นฐานในเขตตำบลเกาะพระทองประจำปีงบประมาณ พ.ศ.๒๕๕๙ เพื่อนำผลการสำรวจมาพิจารณาแก้ไขปัญหาที่เกิดขึ้นให้แก่ชุมชน

### ๔.๕ การสังคมสงเคราะห์

องค์การบริหารส่วนตำบลเกาะพระทอง ได้ดำเนินการด้านสังคมสงเคราะห์ ดังนี้

- (๑) ดำเนินการจ่ายเบี้ยยังชีพให้กับผู้สูงอายุ ผู้พิการ และผู้ป่วยเอดส์
- (๒) รับลงทะเบียนและประสานโครงการเงินอุดหนุนเพื่อการเลี้ยงดูเด็กแรกเกิด
- (๓) ประสานการทำบัตรผู้พิการ
- (๔) ประสานขอความช่วยเหลือแก่ผู้ยากจน ยากไร้ รายได้น้อย และผู้ด้อยโอกาสไร้ที่พึ่ง
- (๖) ประสานโครงการปรับปรุงซ่อมแซมบ้านคนจน

## ๕. ระบบบริการพื้นฐาน

ในเขตองค์การบริหารส่วนตำบลเกาะพระทองมีระบบบริการพื้นฐาน ดังนี้

### ๕.๑ การคมนาคมขนส่ง

การติดต่อระหว่างตัวอำเภอกระบุรีกับตำบลเกาะพระทองใช้เรือเป็นพาหนะ โดยใช้ท่าเทียบเรือบ้านบางแดด ท่าเทียบเรือบ้านเพชรต้น ท่าเรืออุทยานแห่งชาติหมู่เกาะสุรินทร์ ท่าเรือกระบุรีและท่าเทียบเรือบ้านทุ่งละออง การติดต่อภายในตำบลใช้เส้นทางเท้าติดต่อกันและใช้เรือติดต่อกันระหว่างหมู่บ้าน

### ๕.๒ การไฟฟ้า

การขยายเขตไฟฟ้า ปัจจุบันตำบลเกาะพระทองมีไฟฟ้าใช้ในหมู่ที่ ๑ บ้านทุ่งตาบ ในส่วนของหมู่ที่ ๒ , ๓ , ๔ นั้น ต้องใช้เป็นพลังงานแสงอาทิตย์ เนื่องจากอยู่ระหว่างขั้นตอนการติดตั้งไฟฟ้าจากการไฟฟ้าส่วนภูมิภาค

### ๕.๓ โทรศัพท์

ในเขตองค์การบริหารส่วนตำบลเกาะพระทอง ไม่มีโทรศัพท์พื้นฐาน แต่ประชาชนสามารถใช้แบบโทรศัพท์เคลื่อนที่ได้ ซึ่งปัจจุบันมีผู้ให้บริการที่สามารถใช้งานในพื้นที่ได้จำนวน ๓ ราย คือ AIS , Truemove และ Dtac

### ๕.๔ ไปรษณีย์หรือการสื่อสารหรือการขนส่ง และวัสดุ ครุภัณฑ์

- (๑) ไปรษณีย์สาขากระบุรี อยู่ในอำเภอกระบุรี จำนวน ๑ แห่ง ตั้งอยู่ในตัวอำเภอกระบุรี
- (๒) การขนส่ง ทางเรือ (ผ่านทางเรือโดยสาร)

## ๖. ระบบเศรษฐกิจ

### ๖.๑ การเกษตร

พื้นที่ตำบลเกาะพระทองหมู่ที่ ๑ หมู่ที่ ๒ หมู่ที่ ๔ ส่วนใหญ่มีพื้นที่เป็นดินทรายทำให้เหมาะแก่การเพาะปลูกมะพร้าวและมะม่วงหิมพานต์ ในส่วนของหมู่ที่ ๓ ประชาชน ปลูกยางพาราและผลไม้ตามฤดูกาล

### ๖.๒ การประมง

ในเขตองค์การบริหารส่วนตำบลเกาะพระทอง เป็นพื้นที่ติดกับทะเลทั้งหมด ทำให้ในพื้นที่นั้นมีความอุดมสมบูรณ์มากในด้านทรัพยากรธรรมชาติด้านทะเล ประชาชนในพื้นที่จึงประกอบอาชีพประมงเป็นหลัก เช่น การวางลอบปลาหมึก ลอบปู การวางอวน หาทอย ฯลฯ

### ๖.๓ การปศุสัตว์

มีการเลี้ยงสัตว์ เช่น สุนัข แมว และนก เป็นสัตว์เลี้ยงไว้ตามบ้าน มีปศุสัตว์อำเภอกระบุรี มาฉีดวัคซีนเพื่อป้องกันโรคอยู่ทุกๆปี

### ๖.๔ การบริการ

ในพื้นที่ตำบลเกาะพระทอง มีการบริการด้านการท่องเที่ยวมีผู้ประกอบการในตำบลเกาะพระทองจำนวน ๑๔ ราย มีการบริการด้านการท่องเที่ยว ดำน้ำดูปะการัง และนำเที่ยวรถอีแต๊กเข้าชมทุ่งหญ้าสะวันนา ชมกล้วยไม้ดอนมาลี ชมนกตะกรุม ปูลมยักษ์ ฯลฯ

### ๖.๕ การท่องเที่ยว

ในพื้นที่ตำบลเกาะพระทอง เป็นพื้นที่ ๆ อุดมไปด้วยทรัพยากร ทางธรรมชาติเหมาะแก่การท่องเที่ยวท่องเที่ยวเชิงนิเวศและมีสถานที่ท่องเที่ยวที่สำคัญ ได้แก่ อุทยานแห่งชาติหมู่เกาะสุรินทร์ และอุทยานแห่งชาติสิมิลัน เกาะพระทอง ทุ่งหญ้าสะวันนา

### ๖.๖ อุตสาหกรรม

(ในเขตองค์การบริหารส่วนตำบลเกาะพระทองไม่มีอุตสาหกรรม เนื่องจากพื้นที่ส่วนใหญ่เป็นที่ดินประเภทอนุรักษ์ป่าไม้และที่ดินประเภทชนบทและเกษตรกรรม ตามกฎกระทรวงให้ใช้ผังเมืองรวมจังหวัดพังงา พ.ศ.๒๕๖๐)

### ๖.๗ การพาณิชย์และกลุ่มอาชีพ

การพาณิชย์

ธนาคาร	- แห่ง	สถานีบริการน้ำมัน	- แห่ง
บริษัท	- แห่ง	ศูนย์การค้า/ห้างสรรพสินค้า	- แห่ง
ห้างหุ้นส่วนจำกัด	- แห่ง	ตลาดนัด	- แห่ง
ร้านค้าต่างๆ	๕ แห่ง	โรงฆ่าสัตว์	- แห่ง
ร้านอาหาร	๓ แห่ง	สถานที่พัก	๑๔ แห่ง

### ๖.๘ แรงงาน

คนวัยทำงานส่วนใหญ่ทำการประมง และทำงานกับผู้ประกอบการการท่องเที่ยวในตำบลเกาะพระทอง

## ๗. ศาสนา ประเพณี วัฒนธรรม

### ๗.๑ ด้านศาสนา

ประชาชนนับถือศาสนาพุทธ ร้อยละ ๑๐๐ มีสำนักสงฆ์จำนวน ๓ แห่ง คือ สำนักสงฆ์เกาะพระทอง ที่พักสงฆ์ป่าช้าบ้านทุ่งดาบ และที่พักสงฆ์บ้านปากจก

### ๗.๒ ประเพณีและงานประจำปี

- ประเพณีรดน้ำผู้สูงอายุ	ประมาณเดือน	เมษายน
- ประเพณีลอยเรือมอแกน	ประมาณเดือน	เมษายน
- งานแข่งขันกีฬาสามัคคีตำบลเกาะพระทอง	ประมาณกลางเดือน	มิถุนายน
- ประเพณีแห่เทียนพรรษา	ประมาณเดือน	กรกฎาคม
- ประเพณีวันเข้าพรรษา	ประมาณเดือน	กรกฎาคม
- ประเพณีขอลิขิต	ประมาณเดือน	ตุลาคม
- ประเพณีลอยกระทง	ประมาณเดือน	ตุลาคมหรือ

พฤศจิกายน

### ๗.๓ ภูมิปัญญาท้องถิ่น ภาษาถิ่น

ภูมิปัญญาท้องถิ่น ประชาชนในเขตองค์การบริหารส่วนตำบลเกาะพระทอง ได้อนุรักษ์ภูมิปัญญาท้องถิ่น ได้แก่ ทำเรือมอแกนจำลอง กะปิ การร่อนแร่ การทำใบจาก

ภาษาถิ่น ส่วนมากใช้ภาษาใต้ ร้อยละ ๙๐ และภาษามอแกน ร้อยละ ๑๐

### ๗.๔ สินค้าพื้นเมืองและของที่ระลึก

กะปิปากจก เป็นสินค้าพื้นบ้านที่ขึ้นชื่อของตำบลเกาะพระทอง

มะพร้าวปากจก เป็นมะพร้าวที่มีความมันและเนื้อเยื่อกว่ามะพร้าวปกติเป็นสายพันธ์ที่พบบริเวณหมู่ที่ ๔ บ้านปากจก

กล้วยไม้ เป็นกล้วยไม้ที่ได้มาจากการผสมพันธุ์กล้วยไม้ในถิ่นของชาวบ้านหมู่ที่ ๑ บ้านทุ่งดาบ

## ๘. ทรัพยากรธรรมชาติ

๘.๑ น้ำ ที่ใช้ในการอุปโภคจากแหล่งน้ำธรรมชาติ และน้ำผิวดิน ซึ่งจะต้องนำมาผ่านกระบวนการของระบบประปาหมู่บ้าน น้ำในพื้นที่ตำบลเกาะพระทอง มีหินปูน จึงไม่สามารถบริโภคมีแหล่งน้ำที่เกิดขึ้นตามธรรมชาติและได้ดำเนินการปรับปรุงก่อสร้างขึ้นใหม่เพื่อเพียงพอกับการอุปโภคและบริโภคของประชาชน

**แหล่งน้ำ** ตำบลเกาะพระทองมีแหล่งน้ำที่สำคัญดังนี้

**แหล่งน้ำสระน้ำตามธรรมชาติ และแหล่งน้ำทางการเกษตร ได้แก่**

### แหล่งน้ำธรรมชาติ

ลำน้ำ/ห้วย จำนวน ๑๒ สาย

บึง หนองและอื่นๆ จำนวน ๘ แห่ง

### แหล่งน้ำที่สร้างขึ้น

ฝาย จำนวน ๒ แห่ง

บ่อน้ำตื้น จำนวน ๓๓ แห่ง

ประปา จำนวน ๒ แห่ง

## ๘.๒ ป่าไม้ ในพื้นที่ตำบล

### เกาะพระทอง แบ่งเป็น ๔ ประเภทคือ

๑. ป่าดิบชื้น (Tropical Rain Forest) พบว่าขึ้นปกคลุมบริเวณที่เป็นเขามีสพื้นที่ประมาณ ๙ % หรือ ๑๕ กม.๒ หรือ ๙,๔๗๒ ไร่ ส่วนใหญ่จะอยู่ในพื้นที่ของเกาะพระ และด้านตะวันออก ของเกาะพระทองมีพันธุ์ไม้ เช่น ยางยูง (*Dipterocarpus grandiflorus*) ยางปราง (*Disterocarpus costatus*) ชันทอง (*Swintonia floribunda*) ไม้เรื่อนยอดตรงลงมา เช่น มะปริง (*Bouea oppositifolia*) มะส้าน (*Dillinia sp.*) เลือดกวาง (*Knema sp.*) มะไฟป่า (*Baccaurea ramiflora*) ไม้พื้นล่าง เช่น หวาย กะพ้อ (*Licuala sp.*) และ เตย (*Freycinetia smatrana*) เป็นต้น

๒. ป่าชายเลน (Mangrove Forest) มีพื้นที่ประมาณ ๗๗ % หรือ ๑๐๕ กม.๒ หรือ ๘๑,๗๒๒ ไร่ พบขึ้นตามชายฝั่งและตามอ่าวของเกาะ พันธุ์ไม้ที่พบ ได้แก่ โกงกางใบเล็ก (*Rhizophora apiculata*) โกงกางใบใหญ่ (*Rhizophora mucronata*) ตะปุนขาว (*Xylocarpus garnatum*) ถั่วดำ (*Bruguiera parviplora*) ฝาดดอกแดง (*Lummitzer littorea*) เป็นต้น

๓. ป่าชายหาด (Beach Forest) มีพื้นที่ประมาณ ๕ % หรือ ๘ กม.๒ หรือ ๕,๒๕๖ ไร่ พบตามชายหาด ตามอ่าว ที่น้ำทะเลท่วมไม่ถึง บริเวณเกาะพระ - เกาะพระทอง พันธุ์ไม้ที่พบ เช่น สนทะเล (*Casuarina epusitifolia*) โปทะเล (*Thespesia populneoides*) เตยทะเล (*Pandanus oderatissimus*)

๔. ป่าพรุ และ สังคมพืชทดแทน (Secondary Community) มีพื้นที่ประมาณ ๙ % หรือ ๑๕ กม.๒ หรือ ๙,๔๗๒ ไร่ พบบริเวณเกาะพระทอง ซึ่งเป็นพื้นที่ราบ สภาพดินขาดแร่ธาตุเนื่องจากผ่านการทำเหมืองแร่ดีบุก พันธุ์ไม้ที่พบ เช่น เสม็ดขาว (*Melaleuca cajuputi*) ขึ้นเป็นกลุ่มบริเวณแหล่งน้ำ

๘.๓ ภูเขา ตำบลเกาะพระทองประกอบด้วยเกาะต่างๆหลายเกาะ แต่ละเกาะมีภูเขาอยู่หลายลูก ยกเว้นพื้นที่เกาะพระทองซึ่งมีลักษณะเป็นพื้นราบ

## ๘.๔ ทรัพยากรธรรมชาติที่สำคัญขององค์กรปกครองส่วนท้องถิ่น

### ทรัพยากรสัตว์ป่า

จากการสำรวจบนเกาะทุกเกาะตามถิ่นที่อยู่อาศัยประเภทต่าง ๆ โดยทำการจำแนกและบันทึกสัตว์ป่าที่พบตัวจริงโดยใช้กล้องส่องทางไกลสำรวจร่องรอยของสัตว์ป่าและจากการสอบถามราษฎร ที่อยู่ในท้องถิ่นได้ดังนี้

๑. สัตว์เลี้ยงลูกด้วยนม เช่น กวางป่า (*Cve unicolor*) คาดว่ามีประมาณ ๑๐๐-๑๓๐ ตัว หมูป่า (*Sus scrofa*) ค่างแว่นถิ่นใต้ (*Trachypithecus sp.*) บ่าง (*Cynocephalus variegatus*) เป็นต้น

๒. สัตว์เลื้อยคลานพบมากที่สุด ได้แก่ งู ประเภทต่าง ๆ เต่าชนิดต่าง ๆ กบหนอง แย้ หนูท้องถิ่น

๓. นก มีประมาณ ๑๓๗ ชนิด โดยนกที่พบมากที่สุด ได้แก่ เหยี่ยวชนิดต่าง ๆ สำหรับนกที่มีความสำคัญ ได้แก่ นกตะกรุม (*Leptoptilos javanicus*) คาดว่ามีประมาณ ๒๔ ตัวและนกเงือกชนิดต่าง ๆ

๔. ปลา ปลาที่พบส่วนใหญ่จะเป็นปลาที่สำคัญทางเศรษฐกิจและในแนวปะการัง เช่น ปลาที่พบในพื้นที่ป่าชายเลน เช่น ปลาสีเสียด (*Chorinemus spp.*) ปลาพะพงข้างป่าน (*Lutjanus russulli*) ปลาพะพงแดง (*Lutjanus spp.*) ปลากดทะเล (*Arius caelatus*) ปลาในแนวปะการัง เช่น (*Lutjanus sp.*) ปลาปะการัง (*Capsalophilostyanostigma*) ปลาสลิดหิน (*Abudefduf sp.*) เป็นต้น

## ส่วนที่ ๒

### ยุทธศาสตร์การพัฒนาระบบโครงสร้างส่วนท้องถิ่น

#### ๑. ความสัมพันธ์ระหว่างแผนพัฒนาระดับมหภาค

##### ๑.๑ แผนยุทธศาสตร์ชาติ ๒๐ ปี (พ.ศ. ๒๕๖๑ - ๒๕๘๐)

###### วิสัยทัศน์ประเทศไทย

“ประเทศไทยมีความมั่นคง มั่งคั่ง ยั่งยืน เป็นประเทศพัฒนาแล้ว ด้วยการพัฒนาตามหลักปรัชญาของเศรษฐกิจพอเพียง” หรือเป็นคติพจน์ประจำชาติว่า “มั่นคง มั่งคั่ง ยั่งยืน” เพื่อสนองต่อต่อผลประโยชน์แห่งชาติ อันได้แก่ การมีเอกราช อธิปไตย การดำรงอยู่อย่างมั่นคง และยั่งยืนของสถาบันหลักของชาติและประชาชนจากภัยคุกคามทุกรูปแบบ การอยู่ร่วมกันในชาติอย่างสันติสุขเป็นปึกแผ่น มีความมั่นคงทางสังคมท่ามกลางพหุสังคมและการมีเกียรติและศักดิ์ศรีของความเป็นมนุษย์ความเจริญเติบโตของชาติ ความเป็นธรรมและความอยู่ดีมีสุขของประชาชน ความยั่งยืนของฐานทรัพยากรธรรมชาติสิ่งแวดล้อม ความมั่นคงทางพลังงานและอาหาร ความสามารถในการรักษาผลประโยชน์ของชาติภายใต้การเปลี่ยนแปลงของสภาวะแวดล้อมระหว่างประเทศ และการอยู่ร่วมกันอย่างสันติประสานสอดคล้องกันด้านความมั่นคงในประชาคมอาเซียนและประชาคมโลกอย่างมีเกียรติและศักดิ์ศรี

ความมั่นคง หมายถึง การมีความมั่นคงปลอดภัยจากภัยและการเปลี่ยนแปลงทั้งภายในประเทศและภายนอกประเทศในทุกระดับ ทั้งระดับประเทศ สังคม ชุมชน ครอบครัว และปัจเจกบุคคล และมีความมั่นคงในทุกมิติ ทั้งมิติทางการทหาร เศรษฐกิจ สังคม สิ่งแวดล้อม และการเมือง เช่น ประเทศมีความมั่นคงในเอกราชและอธิปไตย มีการปกครองระบอบประชาธิปไตยที่มีพระมหากษัตริย์ทรงเป็นประมุข สถาบันชาติ ศาสนา พระมหากษัตริย์มีความเข้มแข็งเป็นศูนย์กลางและเป็นที่ยึดเหนี่ยวจิตใจของประชาชน มีระบบการเมืองที่มั่นคงเป็นกลไกที่นำไปสู่การบริหารประเทศที่ต่อเนื่องและโปร่งใสตามหลักธรรมาภิบาล สังคมมีความปรองดองและความสามัคคี สามารถผนึกกำลังเพื่อพัฒนาประเทศ ชุมชนมีความเข้มแข็ง ครอบครัวมีความอบอุ่น ประชาชนมีความมั่นคงในชีวิต มีงานและรายได้ที่มั่นคงพอเพียงกับการดำรงชีวิต มีการออมสำหรับวัยเกษียณ ความมั่นคงของอาหาร พลังงาน และน้ำ มีที่อยู่อาศัยและความปลอดภัยในชีวิตทรัพย์สิน

ความมั่งคั่ง หมายถึง ประเทศไทยมีการขยายตัวของเศรษฐกิจอย่างต่อเนื่องและมีความยั่งยืนจนเข้าสู่กลุ่มประเทศรายได้สูง ความเหลื่อมล้ำของการพัฒนาลดลง ประชากรมีความอยู่ดีมีสุขได้รับผลประโยชน์จากการพัฒนาอย่างเท่าเทียมกันมากขึ้น และมีการพัฒนาอย่างทั่วถึงทุกภาคส่วนมีคุณภาพชีวิตตามมาตรฐานขององค์การสหประชาชาติ ไม่มีประชาชนที่อยู่ในภาวะความยากจนเศรษฐกิจในประเทศมีความเข้มแข็ง ขณะเดียวกันต้องมีความสามารถในการแข่งขันกับประเทศต่างๆทั้งในตลาดโลกและตลาดภายในประเทศเพื่อให้สามารถสร้างรายได้ทั้งจากภายในและภายนอกประเทศตลอดจนมีการสร้างฐานเศรษฐกิจและสังคมแห่งอนาคตเพื่อให้สอดคล้องกับบริบทการพัฒนาที่เปลี่ยนแปลงไป และประเทศไทยมีบทบาทที่สำคัญในเวทีโลก และมีความสัมพันธ์ทางเศรษฐกิจและการค้าอย่างแน่นแฟ้นกับประเทศในภูมิภาคเอเชีย เป็นจุดสำคัญของการเชื่อมโยงในภูมิภาค ทั้งการคมนาคมขนส่ง การผลิต การค้า การลงทุน และการทำธุรกิจ เพื่อให้เป็นพลังในการพัฒนา นอกจากนี้ยังมีความสมบูรณ์ในทุนที่จะสามารถสร้างการพัฒนาต่อเนื่องไปได้ ได้แก่ ทุนมนุษย์ ทุนทางปัญญาทุนทางการเงิน ทุนที่เป็นเครื่องมือเครื่องจักร ทุนทางสังคม และทุนทรัพยากรธรรมชาติและสิ่งแวดล้อม



**ความยั่งยืน** หมายถึง การพัฒนาที่สามารถสร้างความเจริญ รายได้ และคุณภาพชีวิตของประชาชนให้เพิ่มขึ้นอย่างต่อเนื่อง ซึ่งเป็นการเจริญเติบโตของเศรษฐกิจที่อยู่บนหลักการใช้ การรักษาและการฟื้นฟูฐานทรัพยากรธรรมชาติอย่างยั่งยืน ไม่ใช่ทรัพยากรธรรมชาติจนเกินพอดี ไม่สร้างมลภาวะต่อสิ่งแวดล้อม จนเกินความสามารถในการรองรับและเยียวยาของระบบนิเวศ การผลิตและการบริโภคเป็นมิตรกับสิ่งแวดล้อม และสอดคล้องกับเป้าหมายการพัฒนาที่ยั่งยืน ทรัพยากรธรรมชาติมีความอุดมสมบูรณ์มากขึ้นและสิ่งแวดล้อมมีคุณภาพดีขึ้น คนมีความรับผิดชอบต่อสังคม มีความเอื้ออาทร เสียสละเพื่อผลประโยชน์ส่วนรวม รัฐบาลมีนโยบายที่มุ่งประโยชน์ส่วนรวมอย่างยั่งยืนและให้ความสำคัญกับการมีส่วนร่วมของประชาชน และทุกภาคส่วนในสังคมยึดถือและปฏิบัติตามหลักปรัชญาของเศรษฐกิจพอเพียงเพื่อการพัฒนาอย่างสมดุล มีเสถียรภาพ และยั่งยืน

โดยมีเป้าหมายการพัฒนาประเทศ คือ **“ประเทศชาติมั่นคง ประชาชนมีความสุข เศรษฐกิจพัฒนาอย่างต่อเนื่อง สังคมเป็นธรรม ฐานทรัพยากรธรรมชาติยั่งยืน”** โดยยกระดับศักยภาพของประเทศในหลากหลายมิติ พัฒนาคนในทุกมิติและในทุกช่วงวัยให้เป็นคนดี เก่ง และมีคุณภาพ สร้างโอกาสและความเสมอภาคทางสังคม สร้างการเติบโตบนคุณภาพชีวิตที่เป็นมิตรกับสิ่งแวดล้อม และมีภาครัฐของประชาชนเพื่อประชาชนและประโยชน์ส่วนรวม โดยการประเมินผลการพัฒนาตามยุทธศาสตร์ชาติ ประกอบด้วย

- ๑) ความอยู่ดีมีสุขของคนไทยและสังคมไทย
- ๒) ขีดความสามารถในการแข่งขัน การพัฒนาเศรษฐกิจ และการกระจายรายได้
- ๓) การพัฒนาทรัพยากรมนุษย์ของประเทศ
- ๔) ความเท่าเทียมและความเสมอภาคของสังคม
- ๕) ความหลากหลายทางชีวภาพ คุณภาพสิ่งแวดล้อม และความยั่งยืนของทรัพยากรธรรมชาติ
- ๖) ประสิทธิภาพการบริหารจัดการและการเข้าถึงการให้บริการของภาครัฐ

### ประเด็นยุทธศาสตร์ชาติ

#### ๑ ยุทธศาสตร์ชาติด้านความมั่นคง

- (๑) การรักษาความสงบภายในประเทศ
- (๒) การป้องกันและแก้ไขปัญหาที่มีผลกระทบต่อความมั่นคง
- (๓) การพัฒนาศักยภาพของประเทศให้พร้อมเผชิญภัยคุกคามที่กระทบต่อความมั่นคงของชาติ
- (๔) การบูรณาการความร่วมมือด้านความมั่นคงกับอาเซียนและนานาชาติ รวมถึงองค์การภาครัฐและที่มิใช่ภาครัฐ
- (๕) การพัฒนากลไกการบริหารจัดการความมั่นคงแบบองค์รวม

#### ๒ ยุทธศาสตร์ชาติด้านการสร้างความสามารถในการแข่งขัน

- (๑) การเกษตรสร้างมูลค่า
- (๒) อุตสาหกรรมและบริการแห่งอนาคต
- (๓) สร้างความหลากหลายด้านการท่องเที่ยว
- ๔.๔ โครงสร้างพื้นฐาน เชื่อมไทย เชื่อมโลก
- (๕) พัฒนาเศรษฐกิจบนพื้นฐานผู้ประกอบการยุคใหม่

### ๓ ยุทธศาสตร์ชาติด้านการพัฒนาและเสริมสร้างศักยภาพทรัพยากรมนุษย์

- (๑) การปรับเปลี่ยนค่านิยมและวัฒนธรรม
- (๒) การพัฒนาศักยภาพคนตลอดช่วงชีวิต
- (๓) ปฏิรูปกระบวนการเรียนรู้ที่ตอบสนองต่อการเปลี่ยนแปลงในศตวรรษที่ ๒๑
- (๔) การตระหนักถึงพหุปัญญาของมนุษย์ที่หลากหลาย
- (๕) การเสริมสร้างให้คนไทยมีสุขภาวะที่ดี
- (๖) การสร้างสภาพแวดล้อมที่เอื้อต่อการพัฒนาและเสริมสร้างศักยภาพทรัพยากรมนุษย์
- (๗) การเสริมสร้างศักยภาพการกีฬาในการสร้างคุณค่าทางสังคมและพัฒนาประเทศ

### ๔ ยุทธศาสตร์ชาติด้านการสร้างโอกาสและความเสมอภาคทางสังคม

- (๑) การลดความเหลื่อมล้ำ สร้างความเป็นธรรมในทุกมิติ
- (๒) การกระจายศูนย์กลางความเจริญทางเศรษฐกิจ สังคม และเทคโนโลยี
- (๓) การเสริมสร้างพลังทางสังคม
- (๔) การเพิ่มขีดความสามารถของชุมชนท้องถิ่นในการพัฒนา การพึ่งตนเองและการจัดการตนเอง

### ๕ ยุทธศาสตร์ชาติด้านการสร้างการเติบโตบนคุณภาพชีวิตที่เป็นมิตรกับสิ่งแวดล้อม

- (๑) สร้างการเติบโตอย่างยั่งยืนบนสังคมเศรษฐกิจสีเขียว
- (๒) สร้างการเติบโตอย่างยั่งยืนบนสังคมเศรษฐกิจภาคทะเล
- (๓) สร้างการเติบโตอย่างยั่งยืนบนสังคมที่เป็นมิตรต่อสภาพภูมิอากาศ
- (๔) พัฒนาพื้นที่เมือง ชนบท เกษตรกรรมและอุตสาหกรรมเชิงนิเวศ มุ่งเน้นความเป็นเมืองที่

เติบโตอย่างต่อเนื่อง

- (๕) พัฒนาความมั่นคงน้ำ พลังงาน และเกษตรที่เป็นมิตรต่อสิ่งแวดล้อม
- (๖) ยกระดับกระบวนการทัศน์เพื่อกำหนดอนาคตประเทศ

### ๖ ยุทธศาสตร์ชาติด้านการปรับสมดุลและพัฒนาระบบการบริหารจัดการภาครัฐ

(๑) ภาครัฐที่ยึดประชาชนเป็นศูนย์กลาง ตอบสนองความต้องการ และให้บริการอย่างสะดวก รวดเร็ว โปร่งใส

(๒) ภาครัฐบริหารงานแบบบูรณาการโดยมียุทธศาสตร์ชาติเป็นเป้าหมายและเชื่อมโยงการพัฒนาในทุกระดับ ทุกประเด็น ทุกภารกิจ และทุกพื้นที่

(๓) ภาครัฐมีขนาดเล็กกลาง เหมาะสมกับภารกิจ ส่งเสริมให้ประชาชนและทุกภาคส่วนมีส่วนร่วมในการพัฒนาประเทศ

(๔) ภาครัฐมีความทันสมัย

(๕) บุคลากรภาครัฐเป็นคนดีและเก่ง ยึดหลักคุณธรรม จริยธรรม มีจิตสำนึก มีความสามารถสูง มุ่งมั่น และเป็นมืออาชีพ

(๖) ภาครัฐมีความโปร่งใส ปลอดการทุจริตและประพฤติมิชอบ

(๗) กฎหมายมีความสอดคล้องเหมาะสมกับบริบทต่าง ๆ และมีเท่าที่จำเป็น

(๘) กระบวนการยุติธรรมเคารพสิทธิมนุษยชนและปฏิบัติต่อประชาชนโดยเสมอภาค

**๑.๒ แผนพัฒนาเศรษฐกิจและสังคมแห่งชาติ ฉบับที่ ๑๒ (พ.ศ. ๒๕๖๐ - ๒๕๖๔)**  
**ประเด็นการพัฒนาหลักที่สำคัญในช่วงแผนพัฒนาฯ ฉบับที่ ๑๒**

- ๑) การพัฒนานวัตกรรมและการนำมาใช้ขับเคลื่อนการพัฒนาในทุกมิติเพื่อ ยกกระดับศักยภาพของประเทศ
- ๒) การส่งเสริมและสนับสนุนการวิจัยและพัฒนา วิทยาศาสตร์ เทคโนโลยี และนวัตกรรม
- ๓) การเตรียมพร้อมด้านกำลังคนและการเสริมสร้างศักยภาพของประชากร ในทุกช่วงวัย
- ๔) การสร้างความเป็นธรรมและลดความเหลื่อมล้ำ
- ๕) การปรับโครงสร้างการผลิตและการสร้างโอกาสทางเศรษฐกิจในแต่ละ ช่วงของห่วงโซ่มูลค่า
- ๖) การปรับระบบการผลิตการเกษตรให้สอดคล้องกับพันธกรณีในด้าน การเปลี่ยนแปลงสภาพภูมิอากาศและศักยภาพของพื้นที่
- ๗) การเพิ่มศักยภาพฐานการผลิตและบริการเดิมที่มีศักยภาพในปัจจุบันให้ ต่อยอดไปสู่ฐานการผลิตและบริการที่ใช้เทคโนโลยีที่เข้มข้นและมีนวัตกรรมมากขึ้น ควบคู่กับการ วางรากฐานเพื่อสร้างและพัฒนาภาคการผลิตและบริการสำหรับอนาคต
- ๘) การส่งเสริมสร้างความเข้มแข็งของเศรษฐกิจกระแสใหม่
- ๙) การสร้างขีดความสามารถในการแข่งขันของธุรกิจบริการและการ ท่องเที่ยวที่มีศักยภาพให้เติบโตและสนับสนุนภาคการผลิต
- ๑๐) การสร้างความเชื่อมโยงระหว่างภาคการผลิต
- ๑๑) การพัฒนาวิสาหกิจขนาดย่อย ขนาดเล็กและขนาดกลาง วิสาหกิจชุมชน และวิสาหกิจเพื่อสังคม
- ๑๒) การสร้างความมั่นคงของฐานทรัพยากรธรรมชาติและยกระดับคุณภาพ สิ่งแวดล้อม
- ๑๓) การฟื้นฟูพื้นฐานด้านความมั่นคงที่เป็นปัจจัยสำคัญต่อการพัฒนาทาง เศรษฐกิจและสังคมของประเทศ
- ๑๔) การบริหารจัดการในภาครัฐ การป้องกันการทุจริตประพฤติมิชอบและ การสร้างธรรมาภิบาลในสังคมไทย
- ๑๕) การพัฒนาโครงสร้างพื้นฐานและระบบโลจิสติกส์ของประเทศเพื่อขยาย ขีดความสามารถและพัฒนาคุณภาพการให้บริการเพื่อรองรับการขยายตัวของเมืองและพื้นที่เศรษฐกิจ หลัก และส่งเสริมการพัฒนาคุณภาพชีวิตของทุกกลุ่มในสังคม
- ๑๖) การพัฒนาภาค เมือง และพื้นที่เศรษฐกิจ
- ๑๗) การสร้างความร่วมมือระหว่างประเทศให้เข้มข้นและส่งผลต่อการพัฒนา อย่างเต็มที่
- ๑๘) การส่งเสริมการลงทุนไทยในต่างประเทศ
- ๑๙) การปรับปรุงภาคการเงินของไทยให้มีประสิทธิภาพมากขึ้นและให้ สามารถแข่งขันได้
- ๒๐) การปฏิรูปด้านการคลังและงบประมาณ

## วัตถุประสงค์และเป้าหมายการพัฒนาในช่วงแผนพัฒนาฯ ฉบับที่ ๑๒

### วัตถุประสงค์

๑. เพื่อวางรากฐานให้คนไทยเป็นคนที่สมบูรณ์ มีคุณธรรมจริยธรรม มีระเบียบ วินัย ค่านิยมที่ดี มีจิตสาธารณะ และมีความสุข โดยมีสุขภาพและสุขภาพที่ดี ครอบครัวอบอุ่น ตลอดจน เป็นคนเก่งที่มีทักษะความรู้ความสามารถและพัฒนาตนเองได้ต่อเนื่องตลอดชีวิต
๒. เพื่อให้คนไทยมีความมั่นคงทางเศรษฐกิจและสังคม ได้รับความเป็นธรรมใน การเข้าถึงทรัพยากรและบริการทางสังคมที่มีคุณภาพ ผู้ด้อยโอกาสได้รับการพัฒนาศักยภาพ รวมทั้งชุมชนมีความเข้มแข็งพึ่งพาตนเองได้
๓. เพื่อให้เศรษฐกิจเข้มแข็ง แข่งขันได้ มีเสถียรภาพ และมีความยั่งยืน สร้างความเข้มแข็งของฐานการผลิตและบริการเดิมและขยายฐานใหม่โดยการใช้นวัตกรรมที่เข้มข้นมากขึ้น สร้างความเข้มแข็งของเศรษฐกิจฐานราก และสร้างความมั่นคงทางพลังงาน อาหาร และน้ำ
๔. เพื่อรักษาและฟื้นฟูทรัพยากรธรรมชาติและคุณภาพสิ่งแวดล้อมให้สามารถ สนับสนุนการเติบโตที่เป็นมิตรกับสิ่งแวดล้อมและการมีคุณภาพชีวิตที่ดีของประชาชน
๕. เพื่อให้การบริหารราชการแผ่นดินมีประสิทธิภาพ โปร่งใส ทันสมัย และมี การทำงานเชิงบูรณาการของภาคีการพัฒนา
๖. เพื่อให้มีการกระจายความเจริญไปสู่ภูมิภาค โดยการพัฒนาภาคและเมือง เพื่อรองรับการพัฒนายกระดับฐานการผลิตและบริการเดิมและขยายฐานการผลิตและบริการใหม่
๗. เพื่อผลักดันให้ประเทศไทยมีความเชื่อมโยงกับประเทศต่างๆ ทั้งในระดับ อนุภูมิภาค ภูมิภาค และนานาชาติได้อย่างสมบูรณ์และมีประสิทธิภาพ รวมทั้งให้ประเทศไทยมีบทบาทนำ และสร้างสรรค์ ในด้านการค้า การบริการ และการลงทุนภายใต้กรอบความร่วมมือต่างๆ ทั้งในระดับอนุภูมิภาค ภูมิภาค และโลก

### เป้าหมายรวม

เพื่อให้เป็นไปตามวัตถุประสงค์ดังกล่าว ได้กำหนดเป้าหมายรวมการพัฒนาของ แผนพัฒนาฯ ฉบับที่ ๑๒ ประกอบด้วย

๑. คนไทยมีคุณลักษณะเป็นคนไทยที่สมบูรณ์ มีวินัย มีทัศนคติและ พฤติกรรมตามบรรทัดฐานที่ดีของสังคม มีความเป็นพลเมืองตื่นรู้ มีความสามารถในการปรับตัวได้อย่างรู้ เท่าทันสถานการณ์ มีความรับผิดชอบและทำประโยชน์ต่อส่วนรวม มีสุขภาพกายและใจที่ดี มีความเจริญ งอกงามทางจิตวิญญาณ มีวิถีชีวิตที่พอเพียง และมีความเป็นไทย
๒. ความเหลื่อมล้ำทางด้านรายได้และความยากจนลดลง เศรษฐกิจฐานราก มีความเข้มแข็ง ประชาชนทุกคนมีโอกาสในการเข้าถึงทรัพยากร การประกอบอาชีพ และบริการทางสังคมที่มี คุณภาพอย่างทั่วถึงและเป็นธรรม กลุ่มที่มีรายได้ต่ำสุดร้อยละ ๔๐ มีรายได้เพิ่มขึ้นอย่างน้อยร้อยละ ๑๕
๓. ระบบเศรษฐกิจมีความเข้มแข็งและแข่งขันได้ โครงสร้างเศรษฐกิจปรับสู่ เศรษฐกิจฐาน บริการและดิจิทัล มีผู้ประกอบการรุ่นใหม่และเป็นสังคมผู้ประกอบการ ผู้ประกอบการขนาด กลางและขนาด เล็กที่เข้มแข็งสามารถใช้นวัตกรรมและเทคโนโลยีดิจิทัลในการสร้างสรรค์คุณค่าสินค้าและ บริการ มีระบบการ ผลิตและให้บริการจากฐานรายได้เดิมที่มีมูลค่าเพิ่มสูงขึ้น และมีการลงทุนในการผลิตและ บริการฐานความรู้ ขึ้นสูงใหม่ๆ ที่เป็นมิตรกับสิ่งแวดล้อมและชุมชน รวมทั้งกระจายฐานการผลิตและการ ให้บริการสู่ภูมิภาคเพื่อ ลดความเหลื่อมล้ำ โดยเศรษฐกิจไทยมีเสถียรภาพและมีอัตราการขยายตัวเฉลี่ยร้อยละ ๕ ต่อปี และมีปัจจัย

สนับสนุน อาทิ ระบบโลจิสติกส์ พลังงาน และการลงทุนวิจัยและพัฒนาที่เอื้อต่อการขยายตัวของภาคการผลิตและบริการ

๔. ทูทางธรรมชาติและคุณภาพสิ่งแวดล้อมสามารถสนับสนุนการเติบโตที่เป็นมิตรกับสิ่งแวดล้อม มีความมั่นคงทางอาหาร พลังงาน และน้ำ โดยเพิ่มพื้นที่ป่าไม้ให้ได้ร้อยละ ๔๐ ของพื้นที่ประเทศ เพื่อรักษาความสมดุลของระบบนิเวศ ลดการปล่อยก๊าซเรือนกระจกในภาคพลังงานและขนส่ง ไม่น้อยกว่าร้อยละ ๗ ภายในปี ๒๕๖๓ เทียบกับการปล่อยในกรณีปกติ มีปริมาณหรือสัดส่วนของขยะมูลฝอยที่ได้รับการจัดการอย่างถูกหลักสุขาภิบาลเพิ่มขึ้น และรักษาคุณภาพน้ำและคุณภาพอากาศในพื้นที่วิกฤตให้อยู่ในเกณฑ์มาตรฐาน

๕. มีความมั่นคงในเอกราชและอธิปไตย สังคมปลอดภัย สามัคคี สร้างภาพลักษณ์ดี และเพิ่มความเชื่อมั่นของนานาชาติต่อประเทศไทย ความขัดแย้งทางอุดมการณ์และ ความคิดในสังคมลดลง ปัญหาอาชญากรรมลดลง ปริมาณความสูญเสียจากภัยโจรสลัดและการลักลอบขนส่ง สินค้าและค่านุขย์ลดลง มีความพร้อมที่ปกป้องประชาชนจากการก่อการร้ายและภัยพิบัติทางธรรมชาติ ประเทศไทยมีส่วนร่วมในการกำหนดบรรทัดฐานระหว่างประเทศ เกิดความเชื่อมโยงการขนส่ง โลจิสติกส์ ท่วงโซ่มูลค่า เป็นหุ้นส่วนการพัฒนาที่สำคัญในอนุภูมิภาค ภูมิภาค และโลก และอัตราการเติบโตของมูลค่า การลงทุนและการส่งออกของไทยในอนุภูมิภาค ภูมิภาค และอาเซียนสูงขึ้น

๖. มีระบบบริหารจัดการภาครัฐที่มีประสิทธิภาพ ทันสมัย โปร่งใส ตรวจสอบได้ กระจายอำนาจและมีส่วนร่วมจากประชาชน บทบาทภาครัฐในการให้บริการซึ่งภาคเอกชน ดำเนินการแทนได้ดีกว่า ลดลง เพิ่มการใช้ระบบดิจิทัลในการให้บริการ ปัญหาคอร์รัปชันลดลง และการบริหาร จัดการขององค์กรปกครองส่วนท้องถิ่นมีอิสระมากขึ้น โดยอันดับประสิทธิภาพภาครัฐที่จัดทำโดยสถาบัน การจัดการนานาชาติ และอันดับความยากง่ายในการดำเนินธุรกิจในประเทศดีขึ้น การใช้จ่ายภาครัฐและระบบ งบประมาณมี ประสิทธิภาพสูง ฐานภาษีกว้างขึ้น และดัชนีการรับรู้การทุจริตดีขึ้น รวมถึงมีบุคลากรภาครัฐที่มี ความรู้ ความสามารถและปรับตัวได้ทันกับยุคดิจิทัลเพิ่มขึ้น

#### ยุทธศาสตร์การพัฒนาประเทศ

ยุทธศาสตร์ในแผนพัฒนาฯ ฉบับที่ ๑๒ มีทั้งหมด ๑๐ ยุทธศาสตร์ โดยมี ๖ ยุทธศาสตร์ตามกรอบยุทธศาสตร์ชาติ ๒๐ ปี และอีก ๔ ยุทธศาสตร์ที่เป็นปัจจัยสนับสนุน ดังนี้

- ๑ ยุทธศาสตร์การเสริมสร้างและพัฒนาศักยภาพทุนมนุษย์
- ๒ ยุทธศาสตร์การสร้างความเป็นธรรมและลดความเหลื่อมล้ำในสังคม
- ๓ ยุทธศาสตร์การสร้างการแข่งขันทางเศรษฐกิจและแข่งขันได้อย่างยั่งยืน
- ๔ ยุทธศาสตร์การเติบโตที่เป็นมิตรกับสิ่งแวดล้อมเพื่อการพัฒนาที่ยั่งยืน
- ๕ ยุทธศาสตร์การเสริมสร้างความมั่นคงแห่งชาติเพื่อการพัฒนาประเทศสู่ความมั่งคั่ง

และยั่งยืน

๖ ยุทธศาสตร์การบริหารจัดการในภาครัฐ การป้องกันการทุจริตประพฤติมิชอบ และธรรมาภิบาลในสังคมไทย

- ๗ ยุทธศาสตร์การพัฒนาโครงสร้างพื้นฐานและระบบโลจิสติกส์
- ๘ ยุทธศาสตร์การพัฒนาวิทยาศาสตร์ เทคโนโลยี วิจัย และนวัตกรรม
- ๙ ยุทธศาสตร์การพัฒนาภาค เมือง และพื้นที่เศรษฐกิจ
- ๑๐ ยุทธศาสตร์ความร่วมมือระหว่างประเทศเพื่อการพัฒนา

### ๑.๓ แผนพัฒนาภาค/แผนพัฒนากลุ่มจังหวัด/แผนพัฒนาจังหวัด

#### แผนพัฒนาภาคใต้

##### ยุทธศาสตร์การพัฒนา

ยุทธศาสตร์ที่ ๑ พัฒนาการท่องเที่ยวของภาคให้เป็นแหล่งท่องเที่ยวคุณภาพชั้นนำของโลก

##### แนวทางการพัฒนา

- ๑) ยกกระดับมาตรฐานบริการ และส่งเสริมธุรกิจต่อเนื่องในแหล่งท่องเที่ยวที่มีชื่อเสียงของภาค
- ๒) พัฒนาและสนับสนุนรูปแบบการท่องเที่ยวเรือสำราญ และการท่องเที่ยวเชิงอาหาร
- ๓) พัฒนาเมืองท่องเที่ยวหลัก (ภูเก็ต) ให้เป็นเมืองอัจฉริยะ (Smart City) และมีระบบขนส่ง

มวลชน (Monorail)

๔) พัฒนาแหล่งท่องเที่ยวบนบกบริเวณตอนในของภาคเชื่อมโยงกับแหล่งท่องเที่ยวทางทะเลที่มีชื่อเสียง

๕) พัฒนากิจกรรมและบริการท่องเที่ยวรูปแบบใหม่ให้มีความหลากหลายเพื่อสร้างมูลค่าเพิ่มให้กับการท่องเที่ยวที่สำคัญของภาค

- ๖) ส่งเสริมการท่องเที่ยวชุมชนให้มีความเข้มแข็งและสอดคล้องกับศักยภาพของพื้นที่

##### ยุทธศาสตร์ที่ ๒ พัฒนาอุตสาหกรรมการแปรรูปยางพาราและปาล์มน้ำมันแห่งใหม่

ของประเทศ

##### แนวทางการพัฒนา

๑) พัฒนาเขตอุตสาหกรรมแปรรูปยางพาราขนาดใหญ่-สะเดา ที่ครบวงจรและเป็นมิตรกับสิ่งแวดล้อม

๒) พัฒนาเขตอุตสาหกรรมโอเลโอเคมีคอลแบบครบวงจรในจังหวัดกระบี่ สุราษฎร์ธานี และชุมพร

๓) พัฒนาและสนับสนุนการใช้เทคโนโลยีชีวภาพและนวัตกรรมในการผลิตภาคเกษตร

##### ยุทธศาสตร์ที่ ๓ พัฒนาการผลิตสินค้าเกษตรหลักของภาคและสร้างความเข้มแข็ง

สถาบันเกษตรกร

##### แนวทางการพัฒนา

๑) ยกกระดับการผลิตสินค้าเกษตรที่เป็นอัตลักษณ์ที่เหมาะสมกับศักยภาพพื้นที่ของภาค

๒) ยกกระดับอุตสาหกรรมการเพาะเลี้ยงกุ้งและสัตว์น้ำชายฝั่งและการทำอุตสาหกรรมประมง

ทะเลที่ได้มาตรฐานสากล

๓) ส่งเสริมการทำเกษตรแบบผสมผสาน

๔) ส่งเสริมให้มีการใช้เทคโนโลยีและนวัตกรรมในการผลิตและบริหารจัดการฟาร์ม

อย่างเป็นระบบ

๕) สร้างความเข้มแข็งให้กับกลุ่มเกษตรกรและชุมชน

**ยุทธศาสตร์ที่ ๔ พัฒนาโครงสร้างพื้นฐานสนับสนุนการท่องเที่ยว การพัฒนาเขตอุตสาหกรรม และการเชื่อมโยงการค้าโลก**

แนวทางการพัฒนา

๑) พัฒนาโครงข่ายคมนาคมขนส่งเชื่อมโยงการพัฒนาแหล่งท่องเที่ยวชั้นนำแห่งใหม่กับแหล่งท่องเที่ยวที่มีชื่อเสียง

๒) พัฒนาและสนับสนุนท่าเรือสำราญในจังหวัดภูเก็ต

๓) พัฒนาระบบโครงสร้างพื้นฐานสนับสนุนการพัฒนาเขตอุตสาหกรรมแปรรูป

ยางพาราขนาดใหญ่-สะเดา

๔) พัฒนาโครงสร้างพื้นฐานเชื่อมโยงภาคใต้กับเส้นทางการค้าโลก

**ยุทธศาสตร์ที่ ๕ อนุรักษ์ ฟื้นฟู และบริหารจัดการทรัพยากรธรรมชาติและสิ่งแวดล้อมอย่างเป็นระบบ เพื่อเป็นฐานการพัฒนาที่ยั่งยืน**

แนวทางการพัฒนา

๑) เพิ่มประสิทธิภาพการจัดการฐานทรัพยากรให้มีความอุดมสมบูรณ์

๒) วางระบบป้องกันและแก้ไขปัญหาการบริหารจัดการน้ำอย่างเป็นระบบ

๓) ส่งเสริมการใช้พลังงานทดแทนและเพิ่มประสิทธิภาพการใช้พลังงานเพื่อสร้าง

ความมั่นคงด้านพลังงาน

๔) บริหารจัดการและแก้ไขปัญหาสิ่งแวดล้อมอย่างเป็นระบบ

**ยุทธศาสตร์ที่ ๖ พัฒนาพื้นที่ระเบียงเศรษฐกิจภาคใต้อย่างยั่งยืน**

แนวทางการพัฒนา

๑) พัฒนาประตูการค้าฝั่งตะวันตก (Western Gateway)

๒) พัฒนาประตูสู่การท่องเที่ยวอ่าวไทยและอันดามัน (Royal Coast & Andaman

Route)

๓) พัฒนาอุตสาหกรรมฐานชีวภาพและการแปรรูปการเกษตรมูลค่าสูง (Bio-Based & Processed Agricultural Products)

๔) การอนุรักษ์ทรัพยากรธรรมชาติ การส่งเสริมวัฒนธรรม และการพัฒนาเมืองน่าอยู่

(Green Culture & Livable Cities)

**๑.๓.๒ แผนพัฒนากลุ่มจังหวัดภาคใต้ฝั่งอันดามัน**

วิสัยทัศน์(Vision)

“การท่องเที่ยวที่มีคุณภาพระดับโลกบนฐานความเข้มแข็งของภาคเกษตรและชุมชนอย่างยั่งยืน”

ยุทธศาสตร์การพัฒนา

ยุทธศาสตร์ที่ ๑ พัฒนาคุณภาพด้านการท่องเที่ยวให้มีมาตรฐาน อย่างยั่งยืน

กลยุทธ์ ๑.๑ ส่งเสริมและพัฒนาศักยภาพพื้นที่ที่สามารถรองรับการขยายตัวด้านการ

ท่องเที่ยว ให้เพียงพอและเหมาะสม

๑. พัฒนาโครงสร้างพื้นฐานเชื่อมโยงการคมนาคม ทางบก ทางทะเล และทางอากาศ ให้เพียงพอและได้มาตรฐาน

๒. พัฒนาแหล่งท่องเที่ยวและอุตสาหกรรมการท่องเที่ยวให้สอดคล้องกับภูมิสังคมอัตลักษณ์อันดามัน ให้คงความสวยงาม สะอาด และความต้องการของท้องถิ่น
๓. พัฒนาและส่งเสริมผู้ประกอบการด้านอาหารพื้นเมือง อาหารโบราณ และอาหารฮาลาล เพื่อรองรับการท่องเที่ยวเชิงวัฒนธรรม
๔. ส่งเสริมและอนุรักษ์ประเพณีวัฒนธรรม วิถีชีวิตและภูมิปัญญาท้องถิ่นอันดามันเพื่อสร้างจุดขายทางการตลาดสู่การท่องเที่ยวนานาชาติ
๕. พัฒนาระบบสาธารณูปโภค ระบบสารสนเทศ และสิ่งอำนวยความสะดวกในพื้นที่ให้เพียงพอต่อความต้องการของประชาชนและนักท่องเที่ยว

### กลยุทธ์ ๑.๒ การพัฒนาและยกระดับมาตรฐานความปลอดภัยและสุขอนามัยสิ่งแวดล้อมให้ได้ มาตรฐานเพื่อสร้างความเชื่อมั่นแก่นักท่องเที่ยว

๑. เพิ่มประสิทธิภาพระบบป้องกันและบรรเทาสาธารณภัย เพื่อสร้างความเชื่อมั่นและรองรับภัยพิบัติและสาธารณภัย
๒. สร้างความเชื่อมั่นในด้านความปลอดภัยในชีวิตทรัพย์สินแก่ประชาชนและนักท่องเที่ยว ทั้งชาวไทยและชาวต่างประเทศ
๓. พัฒนาระบบเฝ้าระวังสุขอนามัย การบริการด้านสาธารณสุขให้มีประสิทธิภาพและเพียงพอรองรับต่อการขยายเมืองและทิศทางการพัฒนาแหล่งท่องเที่ยว
๔. พัฒนาและส่งเสริมผู้ประกอบการด้านอาหารพื้นเมือง อาหารโบราณ และอาหารฮาลาลให้ถูกต้องตามหลักสุขอนามัยและโภชนาการเพื่อรองรับการเป็นครัวของโลก
๕. พัฒนาระบบข้อมูลข่าวสารและสร้างเครือข่ายความร่วมมือจากทุกภาคส่วนในรูปแบบประชารัฐ และส่งเสริมการยกระดับพัฒนาชุมชนให้มีความเข้มแข็งเพื่อรองรับภัยพิบัติและภัยต่อความมั่นคงในทุกรูปแบบ
๖. สร้างมาตรการควบคุมจำนวนนักท่องเที่ยวให้ได้มาตรฐานตามความสามารถในการรองรับ (Carrying Capacity)

### กลยุทธ์ ๑.๓ บริหารจัดการทรัพยากรธรรมชาติและสิ่งแวดล้อมให้อุดมสมบูรณ์อย่างยั่งยืน โดยกระบวนการมีส่วนร่วมของทุกภาคส่วนในพื้นที่

๑. พื้นฟูทรัพยากรธรรมชาติและสิ่งแวดล้อมให้คงความอุดมสมบูรณ์ เพื่อสร้างความสมดุลย์ของระบบนิเวศ โดยเฉพาะพื้นที่เพาะพันธุ์ อนุบาล และขยายพันธุ์สัตว์ทะเล
๒. เพิ่มประสิทธิภาพการบริหารจัดการขยะมูลฝอยและน้ำเสีย
๓. เพิ่มประสิทธิภาพการบริหารจัดการน้ำให้เพียงพอกับความต้องการของกลุ่มจังหวัด
๔. การบริหารจัดการพลังงานให้มีประสิทธิภาพและเพียงพอต่อความต้องการ
๕. การพัฒนาระบบผังเมืองและการใช้ประโยชน์ที่ดินให้สอดคล้องต่อความต้องการของท้องถิ่นและการพัฒนาที่สมดุล

### กลยุทธ์ ๑.๔ บริหารจัดการการตลาดและประชาสัมพันธ์

๑. เชื่อมโยงเครือข่ายทางการท่องเที่ยว การค้าและบริการกับกลุ่มประเทศเพื่อนบ้าน
๒. พัฒนาความสัมพันธ์กับต่างประเทศในรูปแบบบ้านพี่เมืองน้องหรือแลกเปลี่ยนด้านวัฒนธรรมและเป็นฐานเชื่อมโยงการท่องเที่ยว



๓. พัฒนาและยกระดับตลาดการท่องเที่ยวในทุกสาขาให้มีศักยภาพต่อการแข่งขันในระดับสากล

๔. ส่งเสริม พัฒนา ระบบประชาสัมพันธ์ภาครัฐและสร้างภาคีเครือข่ายเอกชนเพื่อสร้างกลไกการตลาด และเพิ่มช่องทางในการประชาสัมพันธ์ผลิตภัณฑ์ชุมชนไปสู่ตลาด การท่องเที่ยว

**ยุทธศาสตร์ที่ ๒ : การพัฒนาระบบและสร้างมูลค่าเพิ่มให้สินค้าภาคเกษตร ประมงและปศุสัตว์ ที่มีศักยภาพในพื้นที่ เพื่อให้ชุมชนเกิดความเข้มแข็งอย่างยั่งยืน**

**กลยุทธ์ ๒.๑ การพัฒนาประสิทธิภาพทางการเกษตร (พืช ประมง และปศุสัตว์) เพื่อเพิ่มผลผลิต และลดต้นทุนการผลิต และสร้างฐานรายได้ให้กับเกษตรกร**

๑. พัฒนาและเพิ่มผลผลิตทางการเกษตร ประมง และปศุสัตว์และลดต้นทุนจากปัจจัยการผลิตต่าง ๆ

๒. ส่งเสริมการนำผลการศึกษาวิจัยเพื่อพัฒนาและคัดเลือกสายพันธุ์ที่เหมาะสมกับพื้นที่ และพัฒนากระบวนการเพาะปลูกหรือเก็บเกี่ยวอย่างถูกต้องเหมาะสมเพื่อให้ได้ผลผลิตที่มีคุณภาพมากยิ่งขึ้น

๓. น้อมนำปรัชญาเศรษฐกิจพอเพียงและทฤษฎีใหม่ไปประยุกต์ใช้ในภาคการเกษตร เพื่อสร้างความเข้มแข็งของสถาบันเกษตรกร และสร้างความมั่นคงในอาชีพและรายได้ให้แก่เกษตรกร

**กลยุทธ์ ๒.๒ การพัฒนาอุตสาหกรรมเกษตรแปรรูปไปสู่ผลิตภัณฑ์ที่มีมูลค่าสูง**

๑. พัฒนาผลิตภัณฑ์ใหม่ที่เหมาะสมกับผลิตผลในพื้นที่ โดยการนำผลงานวิจัยและนวัตกรรมใหม่มาประยุกต์ใช้เพื่อสร้างผลิตภัณฑ์ใหม่ ๆ หรือนำวัสดุเหลือทิ้งจากกระบวนการผลิต/แปรรูป มาใช้ให้เกิดประโยชน์สูงสุด

๒. ส่งเสริมให้เกิดกระบวนการบริหารจัดการโรงงาน/ผลิตภัณฑ์ต้นแบบ เพื่อพัฒนาผลิตภัณฑ์ใหม่ตามแนวทางและกระบวนการที่วางไว้

๓. พัฒนาสินค้าประมงและสัตว์น้ำมูลค่าสูงเป็นผลิตภัณฑ์อุตสาหกรรม

**กลยุทธ์ ๒.๓ การส่งเสริมศักยภาพด้านการตลาด**

๑. พัฒนาองค์ความรู้ในการวิเคราะห์ ประเมินสถานการณ์ด้านการตลาดทางการเกษตร

๒. พัฒนาระบบและบริหารจัดการเครือข่าย เพื่อเชื่อมโยงเครือข่ายและสถาบันเกษตรกรในกลุ่มจังหวัด

๓. ส่งเสริมและสนับสนุนสถาบันเกษตรกรให้มีขีดความสามารถในการดำเนินธุรกิจและช่วยเหลือสมาชิกในด้านการผลิตและการตลาด

๔. ส่งเสริมและผลักดันให้มีศูนย์กลางการค้าเกษตรของกลุ่มจังหวัดภาคใต้ฝั่งอันดามันเพื่อเชื่อมโยงและกระจายสินค้าไปสู่ภูมิภาคทั้งในและต่างประเทศ

**กลยุทธ์ ๒.๔ การส่งเสริมการรวมกลุ่มของเกษตรกร และผู้ประกอบการเพื่อสร้างความเข้มแข็ง**

๑. การส่งเสริมการรวมกลุ่มของเกษตรกรในรูปแบบสหกรณ์ วิสาหกิจชุมชนหรือรูปแบบบริษัทประชารัฐ เพื่อสร้างความเข้มแข็งให้กับกลุ่มทุน

๒. สร้างเกษตรกรรมรุ่นใหม่ที่มีความรู้ทั้งทางทฤษฎีและการปฏิบัติเพื่อไปประกอบอาชีพเกษตรกรรมและเป็นแบบอย่างที่ดีแก่เกษตรกรรายอื่น เพื่อให้เกิดการพัฒนาการเกษตรที่ยั่งยืน

ยั่งยืน

ยุทธศาสตร์ที่ ๓ : การเสริมสร้างและพัฒนาศักยภาพต้นทุนมนุษย์เพื่อนำไปสู่การพัฒนาที่ยั่งยืน

เปลี่ยนแปลง

กลยุทธ์ ๓.๑ การพัฒนาบุคลากรให้มีความรู้ ความสามารถ มีศักยภาพ รองรับต่อการ

๑. พัฒนาและส่งเสริมการรวมกลุ่มของประชาชนในระดับชุมชนและหมู่บ้านเพื่อร่วมกันสนับสนุน อนุรักษ์และคุ้มครองสิ่งแวดล้อม ทรัพยากรธรรมชาติความหลากหลายทางชีวภาพรวมทั้งมรดกทางวัฒนธรรม

๒. พัฒนาและส่งเสริมให้ประชาชนมีส่วนร่วมในการป้องกันประเทศ พิทักษ์รักษาเกียรติภูมิผลประโยชน์ของชาติ และสาธารณสุขสมบัติของแผ่นดิน และให้ความร่วมมือในการป้องกันและบรรเทาสาธารณภัย

๓. ส่งเสริม สนับสนุนให้ชุมชนและประชาชนได้ร่วมกันในการอนุรักษ์ ฟื้นฟู และส่งเสริมภูมิปัญญาท้องถิ่น ศิลปะ วัฒนธรรม ขนบธรรมเนียมและจารีตประเพณีอันดีงามของท้องถิ่น

กลยุทธ์ ๓.๒ การพัฒนาคุณภาพบุคลากรด้านการท่องเที่ยวให้ได้มาตรฐาน

๑. สร้างโอกาสในการเข้าถึงความรู้ทางวิชาการ การพัฒนาทักษะ วิชาชีพให้กับบุคลากรภายนอกสถานศึกษาและผู้ที่ขาดโอกาส ให้มีศักยภาพในการรองรับธุรกิจการท่องเที่ยว

๒. พัฒนาบุคลากรของชุมชนให้สามารถรองรับการขยายตัวของภาคธุรกิจการท่องเที่ยวให้สอดคล้องกับความต้องการของชุมชนในท้องถิ่น

๓. พัฒนาคุณภาพบุคลากรทุกภาคส่วนให้มีความรู้ความสามารถด้านภาษาเทคโนโลยี การบริหารจัดการ และนวัตกรรมสมัยใหม่ เพื่อเพิ่มขีดความสามารถในการแข่งขัน

๔. พัฒนาศักยภาพผู้ประกอบการท่องเที่ยวขนาดเล็กและวิสาหกิจชุมชน ให้มีความสามารถในการบริหารจัดการท่องเที่ยวตามหลักธรรมาภิบาล

กลยุทธ์ ๓.๓ การพัฒนาและยกระดับมาตรฐานชุมชน

๑. พัฒนาและยกระดับกระบวนการมีส่วนร่วมของชุมชน ให้มีความเข้มแข็งเพื่อการพัฒนาที่ยั่งยืน

๒. สร้างเสริมจิตสำนึกประชาชนและพลเมืองในพื้นที่ในการเป็นเจ้าบ้านเจ้าเมืองที่ดี

๓. พัฒนาและยกระดับชุมชนในการบริหารจัดการที่เป็นมิตรกับสิ่งแวดล้อม

### ๑.๓.๓ แผนพัฒนาจังหวัดพังงา

แผนพัฒนาจังหวัดพังงา ๔ ปี (พ.ศ. ๒๕๖๑ - ๒๕๖๔)

#### วิสัยทัศน์

“ศูนย์กลางการท่องเที่ยวเชิงนิเวศ เกษตรกรรมยั่งยืน  
สังคมแห่งการเรียนรู้ สู่คุณภาพชีวิตที่ดี”

#### จุดเน้นการพัฒนา

“พังงา เป็น WORLD CLASS DESTINATION” สามารถแข่งขันได้ในระดับสากล

#### พันธกิจ

๑. ส่งเสริมและพัฒนาการท่องเที่ยว
๒. สร้างมูลค่าเพิ่มสินค้า เกษตรกรรม เกษตรอุตสาหกรรม
๓. สร้างความมั่นคงทางด้านทรัพยากรธรรมชาติและสิ่งแวดล้อมอย่างยั่งยืน
๔. พัฒนาคุณภาพการศึกษาสู่มาตรฐานสากล
๕. พัฒนาคุณภาพชีวิตและสังคมสู่ความเข้มแข็งอย่างยั่งยืน
๖. สร้างความมั่นคงปลอดภัยในชีวิตและทรัพย์สิน

#### เป้าประสงค์รวม

๑. จำนวนนักท่องเที่ยวและรายได้จากการท่องเที่ยวที่เพิ่มขึ้น
๒. มูลค่าสินค้าภาคเกษตรที่เกิดขึ้นและปลอดภัยได้มาตรฐาน
๓. อนุรักษ์ฟื้นฟูทรัพยากรธรรมชาติและสิ่งแวดล้อมอย่างยั่งยืน
๔. ประชาชนจังหวัดพังงามีคุณภาพชีวิตที่ดีและมีสังคมน่าอยู่
๕. ประชาสังคม มีความมั่นคง ปลอดภัยในชีวิตและทรัพย์สิน

#### เป้าหมายการพัฒนา

“จังหวัดพังงา เป็นศูนย์กลางการท่องเที่ยวเชิงนิเวศ เกษตรกรรมยั่งยืน สังคมแห่งการเรียนรู้ สู่ความเป็นเมืองน่าอยู่ เมืองแห่งความสุข”

#### ตัวชี้วัดความสำเร็จตามเป้าหมายการพัฒนาจังหวัด

๑. จำนวนนักท่องเที่ยวและรายได้จากการท่องเที่ยวที่เพิ่มขึ้น
๒. มูลค่าสินค้าภาคเกษตรที่เกิดขึ้นและปลอดภัยได้มาตรฐาน

ยุทธศาสตร์การพัฒนาจังหวัดพังงา ประกอบด้วย ๔ ประเด็นยุทธศาสตร์ โดยเรียงตามลำดับความสำคัญ ดังนี้

ประเด็นยุทธศาสตร์ที่ ๑ : สร้างเสริมคุณภาพการท่องเที่ยวเชิงนิเวศครบวงจร

ประเด็นยุทธศาสตร์ที่ ๒ : สร้างเสริมระบบการผลิต แปรรูป การบริโภค การค้า การบริหารจัดการ ด้านการเกษตรอย่างเป็นระบบและยั่งยืน

ประเด็นยุทธศาสตร์ที่ ๓ : สร้างเสริมระบบการจัดการทรัพยากรธรรมชาติและสิ่งแวดล้อม ให้มีประสิทธิภาพและสมดุล

ประเด็นยุทธศาสตร์ที่ ๔ : ยกระดับคุณภาพชีวิตที่ดี ความมั่นคงปลอดภัย เพื่อสร้างสังคมให้มั่นคงและน่าอยู่

## ยุทธศาสตร์ที่ ๑ : สร้างเสริมคุณภาพการท่องเที่ยวเชิงนิเวศครบวงจร

### เป้าประสงค์

จังหวัดพังงาเป็นศูนย์กลางการท่องเที่ยวเชิงนิเวศ

### ตัวชี้วัด

๑. ร้อยละของจำนวนนักท่องเที่ยวที่เพิ่มขึ้น
๒. ร้อยละที่เพิ่มขึ้นของรายได้จากการการท่องเที่ยว ร้อยละ ๗/ ปี
๓. ร้อยละของความพึงพอใจของนักท่องเที่ยวที่มาเยือนจังหวัดพังงา

### แนวทางการพัฒนา

๑. ส่งเสริมและพัฒนาระบบโครงสร้างพื้นฐานสาธารณูปโภคและบริหารจัดการแหล่งท่องเที่ยวให้ได้มาตรฐาน
๒. พัฒนาบุคลากรทางการท่องเที่ยว ให้สามารถแข่งขันและรองรับประชาคมอาเซียน และนักท่องเที่ยวกลุ่มเป้าหมาย
๓. พัฒนาสินค้าและบริการการตลาดและประชาสัมพันธ์การท่องเที่ยวอย่างมีประสิทธิภาพ
๔. พัฒนาแหล่งท่องเที่ยวที่เป็นเอกลักษณ์ของจังหวัดพังงาให้มีคุณภาพ
๕. เสริมสร้างคุณภาพการท่องเที่ยวเชิงนิเวศบนความหลากหลาย ปลอดภัย

## ยุทธศาสตร์ที่ ๒ : สร้างเสริมระบบการผลิต แปรรูป การบริโภค การค้า การบริหารจัดการ ด้านการเกษตร อย่างเป็นระบบและยั่งยืน

### เป้าประสงค์

๑. มูลค่าสินค้าภาคเกษตรที่เพิ่มขึ้นและปลอดภัยได้มาตรฐาน
๒. เกษตรกรมีคุณภาพชีวิตที่ดีอาชีพมั่นคงและรายได้จากภาคเกษตรเพิ่มขึ้น
๓. ทรัพยากรทางการเกษตรมีการนำไปใช้เพื่อพัฒนาการเกษตรอย่างมีประสิทธิภาพคุ้มค่า

### ตัวชี้วัด

๑. ร้อยละของอัตราการเติบโตของผลิตภัณฑ์มวลรวมภาคเกษตรที่เพิ่มขึ้น (๒.๕ %)
๒. จำนวนฟาร์ม/โรงงานที่ได้รับการรับรองคุณภาพมาตรฐาน (ร้อยละ)
๓. จำนวนครัวเรือนเกษตรกรที่มีรายได้เพิ่มขึ้น (ครัวเรือน)
๔. จำนวนพื้นที่เกษตรกรรมยั่งยืน (ไร่)
๕. จำนวนดินที่ได้รับการบริหารจัดการและฟื้นฟู (ไร่)
๖. จำนวนสถาบันเกษตรกรที่มีความเข้มแข็ง (แห่ง)

### แนวทางการพัฒนา

๑. ผลิตสินค้าเกษตรให้มีความปลอดภัยและได้มาตรฐานเพื่อการส่งออก
๒. ส่งเสริมการแปรรูปสินค้าเกษตรให้ได้มาตรฐานโดยใช้เทคโนโลยีอย่างเหมาะสม
๓. พัฒนาโครงสร้างพื้นฐานและอนุรักษ์ฟื้นฟูธรรมชาติการเกษตรอย่างเหมาะสม
๔. ส่งเสริมผลผลิตทางการเกษตรตามแนวเศรษฐกิจพอเพียง
๕. พัฒนากลไกการกระจายสินค้าเกษตรสู่ตลาดอย่างเหมาะสมการบรรจุภัณฑ์การเพิ่มมูลค่าสินค้าเกษตรโดยการเชื่อมโยงตลาดทั้งภายในและภายนอกประเทศ

๖. ส่งเสริมพัฒนาองค์ความรู้ในการจัดการผลิตที่มีประสิทธิภาพและได้คุณภาพพัฒนากลุ่ม/สถาบันเกษตรกรสหกรณ์ให้เข้มแข็งรองรับการผลิตสินค้าเกษตรปลอดภัยได้มาตรฐาน

๗. ส่งเสริมการวิจัยและพัฒนา

**ยุทธศาสตร์ที่ ๓ : สร้างเสริมระบบการจัดการทรัพยากรธรรมชาติและสิ่งแวดล้อม ให้มีประสิทธิภาพและสมดุล**

#### เป้าประสงค์

๑. อนุรักษ์และฟื้นฟูทรัพยากรธรรมชาติสู่ความสมดุลและยั่งยืน

#### ตัวชี้วัด

๑. จำนวนพื้นที่ทรัพยากรธรรมชาติและสิ่งแวดล้อมที่ได้รับการอนุรักษ์และฟื้นฟูป้องกันเพิ่มขึ้น ร้อยละ ๘/ปี (จากฐานปีที่ผ่านมา)

๒. ปริมาณที่เพิ่มขึ้นของทรัพยากรป่าไม้ที่เสื่อมโทรม หรือถูกทำลายได้รับการฟื้นฟู ๑๕๐ ไร่/ปี หรือ ๔๐,๐๐๐ กล้า/ปี (จากฐานปีที่ผ่านมา)

๓. จำนวนเครือข่าย/กลุ่ม/ชุมชนที่มีส่วนร่วมในการบริหารจัดการทรัพยากรธรรมชาติและสิ่งแวดล้อมที่เพิ่มขึ้น ร้อยละ ๑๐/ปี (จากฐานปีที่ผ่านมา) ปี ๒๕๕๘ จำนวน ๘๗๗ คน

๔. ระดับความสำเร็จของการบริหารจัดการทรัพยากรธรรมชาติและสิ่งแวดล้อม ร้อยละ ๕

#### แนวทางการพัฒนา

๑. ส่งเสริมและขยายผลกระบวนการเรียนรู้และสร้างจิตสำนึกมีส่วนร่วมในการบริหารจัดการทรัพยากร ธรรมชาติและสิ่งแวดล้อมอย่างสมดุล

๒. กำหนดเขตการใช้พื้นที่ประโยชน์ที่ดิน และแหล่งน้ำให้เหมาะสม

๓. ส่งเสริมฟื้นฟูและอนุรักษ์สิ่งแวดล้อมและสิ่งแวดล้อมอย่างยั่งยืน

๔. การบริหารจัดการสิ่งแวดล้อมได้รับการแก้ไขอย่างมีประสิทธิภาพ

**ยุทธศาสตร์ที่ ๔ : ยกระดับคุณภาพชีวิตที่ดี ความมั่นคงปลอดภัย เพื่อสร้างสังคมให้มั่นคงน่าอยู่**

#### เป้าประสงค์

ประชาชนมีคุณภาพชีวิตที่ดีมีความมั่นคง ยั่งยืน

#### ตัวชี้วัด

๑. ร้อยละของดัชนีความมั่นคงของมนุษย์

๒. ร้อยละของครัวเรือนยากจนรายได้เฉลี่ย ต่อคน/ปีต่ำกว่า ๓๐,๐๐๐ บาท (ลดลง ๑๐ % ต่อปี)

๓. ประชาชนมีความปลอดภัยในชีวิตและทรัพย์สิน

#### แนวทางการพัฒนา

๑. เสริมสร้างความมั่นคงในอาชีพ

๒. ส่งเสริมการให้ประชาชนเข้าถึงสวัสดิการและบริการของรัฐ

๓. ส่งเสริมวัฒนธรรมประเพณีและภูมิปัญญาท้องถิ่น

๔. ส่งเสริมสังคมแห่งการศึกษาและเรียนรู้ตลอดชีพ

๕. เพิ่มประสิทธิภาพพระบวรรักษาความปลอดภัยในชีวิตและทรัพย์สิน

- สาธารณภัย
- อุทกภัย
- อุบัติภัย และอื่น ๆ

๖. ส่งเสริมจิตสำนึกและกระบวนการมีส่วนร่วมในการแก้ไขปัญหาด้านความมั่นคง และกิจกรรมทางสังคม

๗. ส่งเสริมและพัฒนาหมู่บ้าน/ชุมชนเข้มแข็งพึ่งตนเองได้

#### ๑.๔ ยุทธศาสตร์การพัฒนาขององค์กรปกครองส่วนท้องถิ่นในเขตจังหวัด

ยุทธศาสตร์การพัฒนาขององค์กรปกครองส่วนท้องถิ่นในเขตจังหวัดพังงา (พ.ศ. ๒๕๖๑ - ๒๕๖๔)

##### วิสัยทัศน์

“เมืองท่องเที่ยวเชิงนิเวศชั้นนำ แหล่งเกษตรกรรมยั่งยืน ประชาชนมีคุณภาพชีวิตที่ดี”

##### พันธกิจ

๑. พัฒนาและส่งเสริมการท่องเที่ยวเชิงนิเวศ เพื่อสร้างรายได้ให้กับประชาชนในจังหวัด
๒. พัฒนาโครงสร้างพื้นฐานแหล่งท่องเที่ยวให้ได้มาตรฐาน มีภูมิทัศน์และสภาพแวดล้อมที่สวยงาม
๓. พัฒนาและส่งเสริมเกษตรกรรมที่ปลอดภัย ตามแนวปรัชญาเศรษฐกิจพอเพียง
๔. ส่งเสริมและสนับสนุนการมีส่วนร่วมของประชาชนในการจัดการทรัพยากรธรรมชาติและสิ่งแวดล้อม
๕. ส่งเสริมและสนับสนุนการศึกษาทุกระดับอย่างมีคุณภาพ
๖. ส่งเสริมและรักษาขนบธรรมเนียมอันดีงามให้คงไว้ซึ่งเอกลักษณ์ของท้องถิ่น
๗. ส่งเสริมกีฬาเพื่อสุขภาพและความเป็นเลิศ
๘. พัฒนาโครงสร้างพื้นฐานและทรัพยากรทางด้านการเกษตร
๙. พัฒนาคุณภาพของประชาชนในจังหวัดพังงา

##### เป้าประสงค์รวม

๑. เพิ่มรายได้จากการท่องเที่ยว
๒. ผลผลิตทางการเกษตรได้มาตรฐาน เกษตรกรมีรายได้
๓. คนมีคุณภาพชีวิตที่ดี

#### ยุทธศาสตร์การพัฒนาและแนวทางการพัฒนาขององค์กรปกครองส่วนท้องถิ่นจังหวัดพังงา

ยุทธศาสตร์ที่ ๑ พัฒนาการท่องเที่ยวเชิงนิเวศและเชิงประวัติศาสตร์

##### กลยุทธ์

๑. พัฒนาเครือข่ายการท่องเที่ยวในชุมชนให้มีการรวมตัวที่เข้มแข็งโดยทุกองค์กรปกครองส่วนท้องถิ่นมีหน่วยงานและหน้าที่ความรับผิดชอบที่ชัดเจน
๒. ส่งเสริมการประชาสัมพันธ์แหล่งท่องเที่ยวทั้งภาครัฐและภาคเอกชนอย่างต่อเนื่อง
๓. พัฒนาเส้นทางคมนาคมสู่แหล่งท่องเที่ยวให้สะดวก ปลอดภัย
๔. สนับสนุนการลงทุนภาคธุรกิจการท่องเที่ยว

๕. อนุรักษ์ทรัพยากรธรรมชาติและสิ่งแวดล้อม
๖. เพิ่มประสิทธิภาพบุคลากรรองรับการท่องเที่ยว
๗. สร้างจิตสำนึกให้ประชาชนรักและหวงแหนสาธารณสมบัติของชุมชน
๘. ส่งเสริมการใช้เทคโนโลยีสมัยใหม่ในการทำประชาสัมพันธ์การตลาดและการบริการ

การท่องเที่ยว

๙. เพิ่มการทำตลาดนักท่องเที่ยวชาวไทยให้มาทำตลาดเพิ่มขึ้น

ยุทธศาสตร์ที่ ๒ พัฒนาและเพิ่มมูลค่าผลผลิตทางการเกษตร

กลยุทธ์

๑. ส่งเสริมและพัฒนาสินค้าเกษตร
๒. สนับสนุนอุตสาหกรรมทางการเกษตรและตลาดกลาง
๓. เพิ่มประสิทธิภาพการบริหารจัดการด้านการเกษตรแก่เกษตรกรและองค์กรด้านการเกษตร
๔. ส่งเสริมการเกษตรตามแนวทางเศรษฐกิจพอเพียง
๕. พัฒนาขีดความสามารถในการผลิต
๖. พัฒนาศูนย์บริการทางการเกษตรอย่างมีประสิทธิภาพสมดุและยั่งยืน
๗. พัฒนาแหล่งน้ำเพื่อการเกษตร
๘. สร้างความเข้มแข็งให้แก่กลุ่มเกษตรกรและสถาบันเกษตรกร

ยุทธศาสตร์ที่ ๓ พัฒนาคุณภาพชีวิตอย่างทั่วถึงและเป็นธรรม

กลยุทธ์

๑. สนับสนุนให้เยาวชนทั้งในและนอกระบบการศึกษาได้รับการศึกษาอย่างต่อเนื่อง
๒. พัฒนาคุณภาพของศูนย์เด็กเล็กและโรงเรียน
๓. เพิ่มประสิทธิภาพบุคลากรทางการศึกษา
๔. ส่งเสริมให้เด็กและเยาวชนมีคุณธรรมและจริยธรรมในการดำรงชีวิต
๕. ส่งเสริมระบบการเรียนการสอนด้วยระบบเทคโนโลยีสารสนเทศ
๖. พัฒนาระบบการคมนาคมขนส่งให้มีความสะดวก ปลอดภัย
๗. พัฒนาระบบการสื่อสารให้ทันสมัย
๘. พัฒนาแหล่งน้ำเพื่อการอุปโภคบริโภค
๙. ส่งเสริมและพัฒนาระบบความปลอดภัยในชีวิต ในทรัพย์สินของประชาชน
๑๐. ส่งเสริมประชาธิปไตยชุมชน(การเมืองเรื่องชาวบ้าน)
๑๑. ส่งเสริมสนับสนุนให้ความรู้การเมืองภาคพลเมืองในชุมชนอย่างต่อเนื่อง
๑๒. ส่งเสริมระบบการจัดการขยะมูลฝอยและระบบบำบัดน้ำเสียอย่างเป็นระบบ
๑๓. สนับสนุนการสร้างเสริมสุขภาพประชาชนและการป้องกันโรคซึ่งมีความเสี่ยงต่อสุขภาพ

## ๒. ยุทธศาสตร์ขององค์การบริหารส่วนตำบลเกาะพระทอง

### ๒.๑ วิสัยทัศน์ (vision) ในการพัฒนาองค์การบริหารส่วนตำบลเกาะพระทอง

“พัฒนาเกาะพระทอง รองรับการท่องเที่ยวเชิงนิเวศ เขตปลอดยาเสพติด วิถีชีวิต ชาวเล รักษาและหวงแหนธรรมชาติ ปราศจากมลพิษ เศรษฐกิจพอเพียงและยั่งยืน”

### พันธกิจการพัฒนาท้องถิ่น

๑. พัฒนา สนับสนุน และส่งเสริมโครงสร้างพื้นฐาน ระบบสาธารณูปโภค ให้ชุมชนมีชีวิตความเป็นอยู่ที่ดีขึ้น
๒. การส่งเสริมและสนับสนุนให้กลายเป็นสถานที่ท่องเที่ยวที่มี ศักยภาพเป็นรู้จักกันอย่างแพร่หลาย

### จุดมุ่งหมายเพื่อการพัฒนาที่ยั่งยืน

๑. องค์การปกครองท้องถิ่นมีระบบสาธารณูปโภค สาธารณูปการและโครงสร้างพื้นฐานที่ได้มาตรฐานและเพียงพอ
๒. ประชาชนมีคุณภาพชีวิตที่ดี มีสุขภาพพลานามัยที่ดี ได้รับการสาธารณสุขอย่างทั่วถึง
๓. ท้องถิ่นเป็นเมืองน่าอยู่ ประชาชนมีคุณภาพที่ดี
๔. ประชาชนมีงานทำและรายได้เพิ่มขึ้นและส่งเสริมกลุ่มอาชีพต่างๆ
๕. สังคมมีจิตสำนึกในการอนุรักษ์ ศิลปวัฒนธรรมประเพณีและภูมิปัญญาท้องถิ่นรวมถึงดำเนินการตามแนวทางเศรษฐกิจพอเพียง
๖. ส่งเสริมและสนับสนุนให้กลายเป็นสถานที่ท่องเที่ยวที่มี ศักยภาพเป็นที่รู้จักกันอย่างแพร่หลาย

### ๒.๒ ยุทธศาสตร์และแนวทางการพัฒนาองค์การบริหารส่วนตำบลเกาะพระทอง แบ่งออกเป็น ๘ ยุทธศาสตร์การพัฒนา

- (๑) ยุทธศาสตร์ด้านโครงสร้างพื้นฐาน
  ๑. แนวทางก่อสร้าง ปรับปรุง บำรุงรักษาถนน ทางเท้า สะพาน ท่าเทียบเรือ
  ๒. แนวทางการพัฒนาแหล่งน้ำเพื่อการอุปโภค-บริโภค
  ๓. แนวทางการพัฒนาระบบไฟฟ้า ประปา โทรศัพท์
- (๒) ยุทธศาสตร์ด้านเศรษฐกิจ คุณภาพชีวิตและสิ่งแวดล้อม
  ๑. แนวทางส่งเสริมคุณภาพชีวิต
  ๒. แนวทางสนับสนุนการพัฒนากลุ่มอาชีพ
  ๓. แนวทางสนับสนุนการรักษาความสงบเรียบร้อย
- (๓) ยุทธศาสตร์ด้านการศึกษา ศาสนา วัฒนธรรมประเพณี และภูมิปัญญา
  ๑. แนวทางสนับสนุนการศึกษา
  ๒. แนวทางการเพิ่มประสิทธิภาพทางการศึกษา
  ๓. แนวทางส่งเสริมกิจกรรมทางศาสนา
  ๔. แนวทางส่งเสริมประเพณี วัฒนธรรม และภูมิปัญญาท้องถิ่น
- (๔) ยุทธศาสตร์ด้านการท่องเที่ยว
  ๑. แนวทางส่งเสริมปรับปรุงแหล่งท่องเที่ยว
  ๒. แนวทางการจัดแหล่งท่องเที่ยวแบบชุมชนมีส่วนร่วม
  ๓. แนวทางพัฒนาศักยภาพการท่องเที่ยว
- (๕) ยุทธศาสตร์ด้านทรัพยากรธรรมชาติและสิ่งแวดล้อม
  ๑. แนวทางปลูกจิตสำนึกการดูแลรักษาสิ่งแวดล้อม



- (๖) ยุทธศาสตร์ด้านสาธารณสุข
  - ๑. แนวทางป้องกันและแก้ไขปัญหาโรคระบาดในชุมชน
- (๗) ยุทธศาสตร์ด้านด้านการกีฬาและนันทนาการ
  - ๑. แนวทางก่อสร้างปรับปรุงลานกีฬาสถานที่ออกกำลังกาย
  - ๒. แนวทางส่งเสริมกิจกรรมการด้านกีฬา
- (๘) ยุทธศาสตร์ด้านการเมือง การบริหาร การปกครอง
  - ๑. แนวทางส่งเสริมการเรียนรู้ด้านกฎหมายและการมีส่วนร่วมของชุมชน
  - ๒. แนวทางส่งเสริมการบริหารจัดการภายในองค์กร นำไปใช้ในการปฏิบัติงาน ได้อย่างมีประสิทธิภาพ รวมทั้งสร้างจิตสำนึก ค่านิยมที่ดีในการปฏิบัติงาน

### ๒.๓ เป้าประสงค์

- ๑) มีโครงสร้างพื้นฐานและสิ่งอำนวยความสะดวก ที่ได้มาตรฐาน
- ๒) ประชาชนมีความสุข คุณภาพชีวิตดี การศึกษามีคุณภาพ บริการสาธารณสุข สุขภาพร่างกาย แข็งแรงการสังคมสงเคราะห์แก่ประชาชน
- ๓) ประชาชนมีความปลอดภัยในชีวิตและทรัพย์สิน และการมีส่วนร่วมมากขึ้น
- ๔) ประชาชนมีศักยภาพมีรายได้เพียงพอสามารถพึ่งตนเองได้ตามแนวทางปรัชญาของเศรษฐกิจพอเพียงสินค้าทางการเกษตรมีคุณภาพ ประชาชนมีอาชีพและมีรายได้เพิ่มขึ้น
- ๕) สืบสานอนุรักษ์ประเพณีและภูมิปัญญาท้องถิ่น
- ๖) มลภาวะและสิ่งแวดล้อมไม่เป็นพิษทำให้ชุมชนน่าอยู่อย่างสงบสุข อนุรักษ์ทรัพยากรธรรมชาติและสิ่งแวดล้อม รวมถึงการจัดระเบียบสังคม ชุมชน
- ๗) การบริหารจัดการที่ดี มีความโปร่งใส ตรวจสอบได้ รวดเร็วเข้าถึงงานเชิงรุก

### ๒.๔ ตัวชี้วัด

- ๑) ร้อยละ ๘๐ ประชาชนผู้ใช้ทางเดินเท้ามีความพึงพอใจ
- ๒) ร้อยละ ๙๐ ประชาชนมีน้ำใช้อย่างเพียงพอ
- ๓) ร้อยละ ๘๐ ถนนตามจุดเสี่ยงมีไฟฟ้าสาธารณะเพิ่มขึ้น และมีการตรวจบำรุงรักษาทุกปี
- ๔) ศูนย์พัฒนาเด็กเล็กสังกัดอบต.เกาะพระทอง ผ่านเกณฑ์ตามตัวชี้วัดของสถานศึกษา
- ๕) จำนวนผู้ป่วยแบบโรคไม่ติดต่อลดลง
- ๖) สุขภาพร่างกายแข็งแรง ห่างไกลยาเสพติด มีความรักสามัคคี
- ๗) มีคุณภาพชีวิตที่ดีขึ้น สวัสดิการเพิ่มขึ้น
- ๘) ร้อยละ ๗๐ ของโครงการ/กิจกรรมที่เป็นข้อเสนอแนะของประชาคมหมู่บ้าน ประชาคมท้องถิ่น ได้รับการบรรจุแผนพัฒนาท้องถิ่น
- ๕) มีการเฝ้าระวัง ระวังคดีในช่วงเทศกาลต่าง ๆ ของไทย
- ๖) สร้างอาชีพให้ประชาชน อบรมให้ความรู้นอกเหนือจากอาชีพหลัก
- ๗) ร้อยละ ๘๐ ของประชาชนที่เข้าร่วมโครงการได้ร่วมกันอนุรักษ์ประเพณีไทย
- ๘) ร้อยละ ๘๐ ประชาชนมีการอนุรักษ์ทรัพยากรธรรมชาติมากขึ้น

๘) การบริการจัดการขององค์การบริหารส่วนตำบลเกาะพระทองมีผลการปฏิบัติงานที่มีประสิทธิภาพ  
สูงร้อยละ ๖๐

### ๒.๕ ค่าเป้าหมาย

- ๑) ด้านการได้รับบริการด้านโครงสร้างพื้นฐานให้มีความสะดวกและรวดเร็ว
- ๒) มีความรู้ สุขภาพร่างกายแข็งแรง การช่วยเหลือดูแลผู้สูงอายุ ผู้พิการ ผู้ด้อยโอกาสอย่างทั่วถึง
- ๓) มีส่วนร่วมจากทุกภาคส่วนประชาชน และสงบสุข
- ๔) มีศักยภาพมีรายได้เพียงพอสามารถพึ่งตนเองได้
- ๕) บำรุงรักษาศิลปวัฒนธรรมอันดีงาม
- ๖) มลภาวะและสิ่งแวดล้อมไม่เป็นพิษทำให้ชุมชนน่าอยู่
- ๗) การบริหารจัดการภาครัฐที่ดีและ โปร่งใส ตรวจสอบได้

### ๒.๖ กลยุทธ์

๑) ส่งเสริมสนับสนุนการวางระบบการพัฒนาด้านโครงสร้างพื้นฐานให้สอดคล้องกับความต้องการจำเป็นและความต้องการของประชาชน ก่อสร้าง ปรับปรุงเส้นทางคมนาคมอย่างทั่วถึง รวมทั้งสาธารณูปโภคอย่างครบครัน

๒) ส่งเสริมและพัฒนาระบบการศึกษา บุคลากรด้านการศึกษา ครู นักเรียน ให้เป็นผู้มีคุณภาพมีทักษะและศักยภาพตามมาตรฐานสากล รองรับประชาคมอาเซียน พัฒนาศักยภาพของอาสาสมัครสาธารณสุขประจำหมู่บ้าน (อสม) ส่งเสริมสุขภาพและอนามัยของประชาชนในทุกกระดับ ให้มีสุขภาพแข็งแรง ดูแลคุณภาพชีวิตของเด็ก เยาวชน สตรี ผู้สูงอายุ ผู้พิการ ผู้ด้อยโอกาส และคุ้มครองสิทธิเสรีภาพของประชาชน

๓) ส่งเสริมชุมชนให้เข้มแข็ง พัฒนาทักษะของผู้นำชุมชน คณะกรรมการหมู่บ้านและชุมชน พัฒนา คุณภาพและศักยภาพตามความสามารถของแรงงานในท้องถิ่น ดำเนินการโครงการ เพื่อให้บริการประชาชน และรับทราบปัญหา อุปสรรค และความต้องการของประชาชนในพื้นที่ สนับสนุนและร่วมมือกับส่วนราชการ หน่วยงานต่างๆ ในการเตรียมความพร้อมในการป้องกันภัย และการช่วยเหลือผู้ประสบภัย ติดตั้งระบบกล้องวงจรปิดในเขตชุมชนและสถานที่สำคัญ สนับสนุนการฝึกอบรมอาสาสมัครป้องกันภัยฝ่ายพลเรือน (อปพร.) และดูแลรักษาความปลอดภัยและการจราจร

๔) ส่งเสริมฝึกอบรมอาชีพให้มีรายได้ ส่งเสริมให้เกิดการแปรรูปสินค้า ลดต้นทุน เพิ่มมูลค่า ผลผลิต ปรับปรุงผลิตผลให้มีคุณภาพ ส่งเสริมสนับสนุนการแปรรูป เพื่อการบริโภคเพื่อจำหน่ายและเพื่อการอนุรักษ์ และเพิ่มช่องทางตลาด

๕) ฟื้นฟูและส่งเสริมกิจกรรมด้านศาสนา ศิลปวัฒนธรรมและประเพณีของชุมชนท้องถิ่น โดยการอนุรักษ์สืบสานต่อและเชื่อมโยงสู่กิจกรรมการท่องเที่ยว

๖) พัฒนาฟื้นฟูและอนุรักษ์ธรรมชาติ สิ่งแวดล้อม ทะเล แหล่งน้ำ ลุ่มน้ำลำคลองและป่าไม้ ให้มีความอุดมสมบูรณ์ สร้างจิตสำนึกเพื่อป้องกันและแก้ไขปัญหาหาลพิษและปัญหาสิ่งแวดล้อมของชุมชน จัดทำระบบกำจัดขยะรวม และจัดการขยะมูลฝอยและสิ่งปฏิกูล

๗) ส่งเสริมโครงการอนุรักษ์พันธุกรรมพืชอันเนื่องมาจากพระราชดำริ พืชที่หายากควรค่าแก่การอนุรักษ์

๘) บูรณาการกับหน่วยงานส่วนราชการต่าง ๆ เพื่อพัฒนาแหล่งน้ำ จัดให้มีน้ำไว้สำหรับ เพื่อการอุปโภคและบริโภค รวมทั้งวางโครงการเพื่อแก้ไขปัญหาหน้าท่วมและน้ำแล้ง

๙) โครงสร้างการบริหารงาน นำระบบสารสนเทศมาใช้ในการบริหารงานภายในองค์กร สนับสนุนบุคลากรในสังกัดให้ได้รับการศึกษาอบรม การทำวิจัย เพิ่มพูนความรู้ เพิ่มประสิทธิภาพในการปฏิบัติราชการ

### ๒.๗ จุดยืนทางยุทธศาสตร์

- ๑) การพัฒนาชุมชนให้น่าอยู่มีความเข้มแข็ง โดยได้รับการบริการสาธารณะด้านโครงสร้างพื้นฐานที่จำเป็นเพื่อรองรับการขยายตัวของชุมชนและเศรษฐกิจ
- ๒) การพัฒนาระบบการศึกษาและส่งเสริมศิลปวัฒนธรรมท้องถิ่น
- ๓) ส่งเสริมและพัฒนาศักยภาพคนและความเข้มแข็งของชุมชนในการพึ่งตนเอง
- ๔) การกำจัดขยะมูลฝอย สิ่งปฏิกูลและมลภาวะสิ่งแวดล้อมที่มีอย่างยั่งยืน
- ๕) การพัฒนาระบบการบริหารจัดการภาครัฐที่ดีและมีส่วนร่วมจากทุกภาคส่วน

### แผนงาน

- ๑) แผนงานบริหารงานทั่วไป
- ๒) แผนงานการรักษาความสงบภายใน
- ๓) แผนงานการศึกษา
- ๔) แผนงานสาธารณสุข
- ๕) แผนงานสังคมสงเคราะห์
- ๖) แผนงานเคหะและชุมชน
- ๗) แผนงานสร้างความเข้มแข็งของชุมชน
- ๘) แผนงานการศาสนาและวัฒนธรรมและนันทนาการ
- ๙) แผนงานอุตสาหกรรมและการโยธา
- ๑๐) แผนงานการเกษตร
- ๑๑) แผนงานการพาณิชย์
- ๑๒) แผนงานงบกลาง

### ๒.๘ ความเชื่อมโยงของยุทธศาสตร์ในภาพรวม

การจัดทำแผนพัฒนาท้องถิ่น(พ.ศ.๒๕๖๑ – ๒๕๖๕) ขององค์การบริหารส่วนตำบลเกาะพะล่อง มีความเชื่อมโยงกับยุทธศาสตร์การพัฒนาขององค์กรปกครองส่วนท้องถิ่นในเขตจังหวัด ยุทธศาสตร์จังหวัด ยุทธศาสตร์การพัฒนากลุ่มจังหวัด ยุทธศาสตร์การพัฒนาภาค แผนพัฒนาเศรษฐกิจและสังคมแห่งชาติ ฉบับที่ ๑๒ และ ยุทธศาสตร์ชาติ ๒๐ ปี ดังนี้ในภาพรวม ดังนี้

ยุทธศาสตร์องค์การบริหารส่วนตำบลเกาะพะล่อง ยุทธศาสตร์ที่ ๑ ยุทธศาสตร์ด้านโครงสร้างพื้นฐาน เชื่อมโยงกับ ยุทธศาสตร์ชาติ ๒๐ ปี ยุทธศาสตร์ที่ ๒ ยุทธศาสตร์ชาติด้านการสร้างความสามารถในการแข่งขัน แผนพัฒนาเศรษฐกิจและสังคมแห่งชาติ ฉบับที่ ๑๒ ยุทธศาสตร์ที่ ๗ การพัฒนาโครงสร้างพื้นฐานและระบบโลจิสติกส์ ยุทธศาสตร์การพัฒนาภาคใต้ ยุทธศาสตร์ที่ ๔ พัฒนาโครงสร้างพื้นฐานสนับสนุนการท่องเที่ยว การพัฒนาเขตอุตสาหกรรม และการเชื่อมโยงการค้าโลก ยุทธศาสตร์การพัฒนากลุ่มจังหวัดภาคใต้ฝั่งอันดามัน ยุทธศาสตร์ที่ ๑ พัฒนาคุณภาพด้านการท่องเที่ยวให้มีมาตรฐาน อย่างยั่งยืน ยุทธศาสตร์จังหวัดพังงา

---

แผนพัฒนาท้องถิ่น (พ.ศ. ๒๕๖๖ – ๒๕๗๐)

องค์การบริหารส่วนตำบลเกาะพะล่อง อำเภอคุระบุรี จังหวัดพังงา

ยุทธศาสตร์ที่ ๑ สร้างเสริมคุณภาพการท่องเที่ยวเชิงนิเวศครบวงจร ยุทธศาสตร์การพัฒนาขององค์กรปกครองส่วนท้องถิ่นในเขตจังหวัดพังงา ยุทธศาสตร์ที่ ๑ พัฒนาการท่องเที่ยวเชิงนิเวศและเชิงประวัติศาสตร์ยุทธศาสตร์องค์การบริหารส่วนตำบลเกาะพระทอง ยุทธศาสตร์ที่ ๒ ยุทธศาสตร์ด้านเศรษฐกิจ คุณภาพชีวิตและสิ่งแวดล้อม เชื่อมโยงกับ ยุทธศาสตร์ชาติ ๒๐ ปี ยุทธศาสตร์ที่ ๕ ยุทธศาสตร์ชาติด้านการสร้างการเติบโตบนคุณภาพชีวิตที่เป็นมิตรกับสิ่งแวดล้อม แผนพัฒนาเศรษฐกิจและสังคมแห่งชาติ ฉบับที่ ๑๒ ยุทธศาสตร์ที่ ๔ การเติบโตที่เป็นมิตรกับสิ่งแวดล้อมเพื่อการพัฒนาที่ยั่งยืน ยุทธศาสตร์การพัฒนาภาคใต้ ยุทธศาสตร์ที่ ๓ พัฒนาการผลิตสินค้าเกษตรหลักของภาคและสร้างความเข้มแข็ง สถาบันเกษตรกร ยุทธศาสตร์การพัฒนากลุ่มจังหวัดภาคใต้ฝั่งอันดามัน ยุทธศาสตร์ที่ ๒ การพัฒนาระบบและสร้างมูลค่าเพิ่มให้สินค้าภาคเกษตร ประมงและปศุสัตว์ ที่มีศักยภาพในพื้นที่ เพื่อให้ชุมชนเกิดความเข้มแข็งอย่างยั่งยืน ยุทธศาสตร์จังหวัดพังงา ยุทธศาสตร์ที่ ๒ สร้างเสริมระบบการผลิต แปรรูป การบริโภค การค้า การบริหารจัดการ ด้านการเกษตรอย่างเป็นระบบและยั่งยืน ยุทธศาสตร์การพัฒนาขององค์กรปกครองส่วนท้องถิ่นในเขตจังหวัดพังงา ยุทธศาสตร์ที่ ๒ พัฒนาและเพิ่มมูลค่าผลผลิตทางการเกษตร

ยุทธศาสตร์องค์การบริหารส่วนตำบลเกาะพระทอง ยุทธศาสตร์ที่ ๓ ยุทธศาสตร์ด้านการศึกษา ศาสนา วัฒนธรรมประเพณี และภูมิปัญญา เชื่อมโยงกับ ยุทธศาสตร์ชาติ ๒๐ ปี ยุทธศาสตร์ที่ ๓ ยุทธศาสตร์ชาติด้านการพัฒนาและเสริมสร้างศักยภาพทรัพยากรมนุษย์ แผนพัฒนาเศรษฐกิจและสังคมแห่งชาติ ฉบับที่ ๑๒ ยุทธศาสตร์ที่ ๑ การเสริมสร้างและพัฒนาศักยภาพทุนมนุษย์ ยุทธศาสตร์การพัฒนาภาคใต้ ยุทธศาสตร์ที่ ๖ พัฒนาพื้นที่ระเบียงเศรษฐกิจภาคใต้อย่างยั่งยืน ยุทธศาสตร์การพัฒนากลุ่มจังหวัดภาคใต้ฝั่งอันดามัน ยุทธศาสตร์ที่ ๓ การเสริมสร้างและพัฒนาศักยภาพต้นทุนมนุษย์เพื่อนำไปสู่การพัฒนาที่ยั่งยืน ยุทธศาสตร์จังหวัดพังงา ยุทธศาสตร์ที่ ๔ ยกระดับคุณภาพชีวิตที่ดี ความมั่นคงปลอดภัย เพื่อสร้างสังคมให้มั่นคงน่าอยู่ ยุทธศาสตร์การพัฒนาขององค์กรปกครองส่วนท้องถิ่นในเขตจังหวัดพังงา ยุทธศาสตร์ที่ ๓ พัฒนาคุณภาพชีวิตอย่างทั่วถึงและเป็นธรรม

ยุทธศาสตร์องค์การบริหารส่วนตำบลเกาะพระทอง ยุทธศาสตร์ที่ ๔ ยุทธศาสตร์ด้านการท่องเที่ยว เชื่อมโยงกับ ยุทธศาสตร์ชาติ ๒๐ ปี ยุทธศาสตร์ที่ ๒ ยุทธศาสตร์ชาติด้านการสร้างความสามารถในการแข่งขัน แผนพัฒนาเศรษฐกิจและสังคมแห่งชาติ ฉบับที่ ๑๒ ยุทธศาสตร์ที่ ๔ การเติบโตที่เป็นมิตรกับสิ่งแวดล้อมเพื่อการพัฒนาที่ยั่งยืน ยุทธศาสตร์การพัฒนาภาคใต้ ยุทธศาสตร์ที่ ๔ พัฒนาโครงสร้างพื้นฐานสนับสนุนการท่องเที่ยว การพัฒนาเขตอุตสาหกรรม และการเชื่อมโยงการค้าโลก ยุทธศาสตร์การพัฒนากลุ่มจังหวัดภาคใต้ฝั่งอันดามัน ยุทธศาสตร์ที่ ๑ พัฒนาคุณภาพด้านการท่องเที่ยวให้มีมาตรฐาน อย่างยั่งยืน ยุทธศาสตร์จังหวัดพังงา ยุทธศาสตร์ที่ ๑ สร้างเสริมคุณภาพการท่องเที่ยวเชิงนิเวศครบวงจร ยุทธศาสตร์การพัฒนาขององค์กรปกครองส่วนท้องถิ่นในเขตจังหวัดพังงา ยุทธศาสตร์ที่ ๑ พัฒนาการท่องเที่ยวเชิงนิเวศและเชิงประวัติศาสตร์

ยุทธศาสตร์องค์การบริหารส่วนตำบลเกาะพระทอง ยุทธศาสตร์ที่ ๕ ยุทธศาสตร์ด้านทรัพยากรธรรมชาติและสิ่งแวดล้อม เชื่อมโยงกับ ยุทธศาสตร์ชาติ ๒๐ ปี ยุทธศาสตร์ที่ ๒ ยุทธศาสตร์ชาติด้านการสร้างความสามารถในการแข่งขัน แผนพัฒนาเศรษฐกิจและสังคมแห่งชาติ ฉบับที่ ๑๒ ยุทธศาสตร์ที่ ๔ การเติบโตที่เป็นมิตรกับสิ่งแวดล้อมเพื่อการพัฒนาที่ยั่งยืน ยุทธศาสตร์การพัฒนาภาคใต้ ยุทธศาสตร์ที่ ๔ พัฒนาโครงสร้างพื้นฐานสนับสนุนการท่องเที่ยว การพัฒนาเขตอุตสาหกรรม และการเชื่อมโยงการค้าโลก ยุทธศาสตร์การพัฒนากลุ่ม

แผนพัฒนาท้องถิ่น (พ.ศ. ๒๕๖๑ – ๒๕๖๕)

องค์การบริหารส่วนตำบลเกาะพระทอง อำเภอคุระบุรี จังหวัดพังงา

จังหวัดภาคใต้ฝั่งอันดามัน ยุทธศาสตร์ที่ ๑ พัฒนาคุณภาพด้านการท่องเที่ยวให้มีมาตรฐาน อย่างยั่งยืน  
ยุทธศาสตร์จังหวัดพังงา ยุทธศาสตร์ที่ ๑ สร้างเสริมคุณภาพการท่องเที่ยวเชิงนิเวศครบวงจร ยุทธศาสตร์การ  
พัฒนาขององค์กรปกครองส่วนท้องถิ่นในเขตจังหวัดพังงา ยุทธศาสตร์ที่ ๑ พัฒนาการท่องเที่ยวเชิงนิเวศและ  
เชิงประวัติศาสตร์

ยุทธศาสตร์องค์การบริหารส่วนตำบลเกาะพระทอง ยุทธศาสตร์ที่ ๖ ยุทธศาสตร์ด้านสาธารณสุข เชื่อมโยงกับ  
ยุทธศาสตร์ชาติ ๒๐ ปี ยุทธศาสตร์ที่ ๓ ยุทธศาสตร์ชาติด้านการพัฒนาและเสริมสร้างศักยภาพทรัพยากร  
มนุษย์ แผนพัฒนาเศรษฐกิจและสังคมแห่งชาติ ฉบับที่ ๑๒ ยุทธศาสตร์ที่ ๑ การเสริมสร้างและพัฒนาศักยภาพ  
ทุนมนุษย์ ยุทธศาสตร์การพัฒนาภาคใต้ ยุทธศาสตร์ที่ ๖ พัฒนาพื้นที่ระเบียงเศรษฐกิจภาคใต้อย่างยั่งยืน  
ยุทธศาสตร์การพัฒนาภาคใต้ฝั่งอันดามัน ยุทธศาสตร์ที่ ๓ การเสริมสร้างและพัฒนาศักยภาพ  
ต้นทุนมนุษย์เพื่อนำไปสู่การพัฒนาที่ยั่งยืน ยุทธศาสตร์จังหวัดพังงา ยุทธศาสตร์ที่ ๔ ยกระดับคุณภาพชีวิตที่ดี  
ความมั่นคงปลอดภัย เพื่อสร้างสังคมให้มั่นคงน่าอยู่ ยุทธศาสตร์การพัฒนาขององค์กรปกครองส่วนท้องถิ่นใน  
เขตจังหวัดพังงา ยุทธศาสตร์ที่ ๓ พัฒนาคุณภาพชีวิตอย่างทั่วถึงและเป็นธรรม

ยุทธศาสตร์องค์การบริหารส่วนตำบลเกาะพระทอง ยุทธศาสตร์ที่ ๗ ยุทธศาสตร์ด้านการกีฬาและนันทนาการ  
เชื่อมโยงกับ ยุทธศาสตร์ชาติ ๒๐ ปี ยุทธศาสตร์ที่ ๓ ยุทธศาสตร์ชาติด้านการพัฒนาและเสริมสร้างศักยภาพ  
ทรัพยากรมนุษย์ แผนพัฒนาเศรษฐกิจและสังคมแห่งชาติ ฉบับที่ ๑๒ ยุทธศาสตร์ที่ ๑ การเสริมสร้างและ  
พัฒนาศักยภาพทุนมนุษย์ ยุทธศาสตร์การพัฒนาภาคใต้ ยุทธศาสตร์ที่ ๖ พัฒนาพื้นที่ระเบียงเศรษฐกิจภาคใต้  
อย่างยั่งยืน ยุทธศาสตร์การพัฒนาภาคใต้ฝั่งอันดามัน ยุทธศาสตร์ที่ ๓ การเสริมสร้างและพัฒนา  
ศักยภาพต้นทุนมนุษย์เพื่อนำไปสู่การพัฒนาที่ยั่งยืน ยุทธศาสตร์จังหวัดพังงา ยุทธศาสตร์ที่ ๔ ยกระดับคุณภาพ  
ชีวิตที่ดี ความมั่นคงปลอดภัย เพื่อสร้างสังคมให้มั่นคงน่าอยู่ ยุทธศาสตร์การพัฒนาขององค์กรปกครองส่วน  
ท้องถิ่นในเขตจังหวัดพังงา ยุทธศาสตร์ที่ ๓ พัฒนาคุณภาพชีวิตอย่างทั่วถึงและเป็นธรรม

ยุทธศาสตร์องค์การบริหารส่วนตำบลเกาะพระทอง ยุทธศาสตร์ที่ ๘ ยุทธศาสตร์ด้านการเมือง การบริหาร  
การปกครอง เชื่อมโยงกับ ยุทธศาสตร์ชาติ ๒๐ ปี ยุทธศาสตร์ที่ ๖ ยุทธศาสตร์ชาติด้านการปรับสมดุลและ  
พัฒนาระบบการบริหารจัดการภาครัฐ แผนพัฒนาเศรษฐกิจและสังคมแห่งชาติ ฉบับที่ ๑๒ ยุทธศาสตร์ที่ ๖  
การบริหารจัดการในภาครัฐ การป้องกันการทุจริตประพฤติมิชอบ และธรรมาภิบาลในสังคมไทย ยุทธศาสตร์  
การพัฒนาภาคใต้ ยุทธศาสตร์ที่ ๖ พัฒนาพื้นที่ระเบียงเศรษฐกิจภาคใต้อย่างยั่งยืน ยุทธศาสตร์การพัฒนาภาค  
ใต้ฝั่งอันดามัน ยุทธศาสตร์ที่ ๓ การเสริมสร้างและพัฒนาศักยภาพต้นทุนมนุษย์เพื่อนำไปสู่การพัฒนา  
ที่ยั่งยืน ยุทธศาสตร์จังหวัดพังงา ยุทธศาสตร์ที่ ๔ ยกระดับคุณภาพชีวิตที่ดี ความมั่นคงปลอดภัย เพื่อ  
สร้างสังคมให้มั่นคงน่าอยู่ ยุทธศาสตร์การพัฒนาขององค์กรปกครองส่วนท้องถิ่นในเขตจังหวัดพังงา  
ยุทธศาสตร์ที่ ๓ พัฒนาคุณภาพชีวิตอย่างทั่วถึงและเป็นธรรม

แผนภาพความเชื่อมโยงยุทธศาสตร์

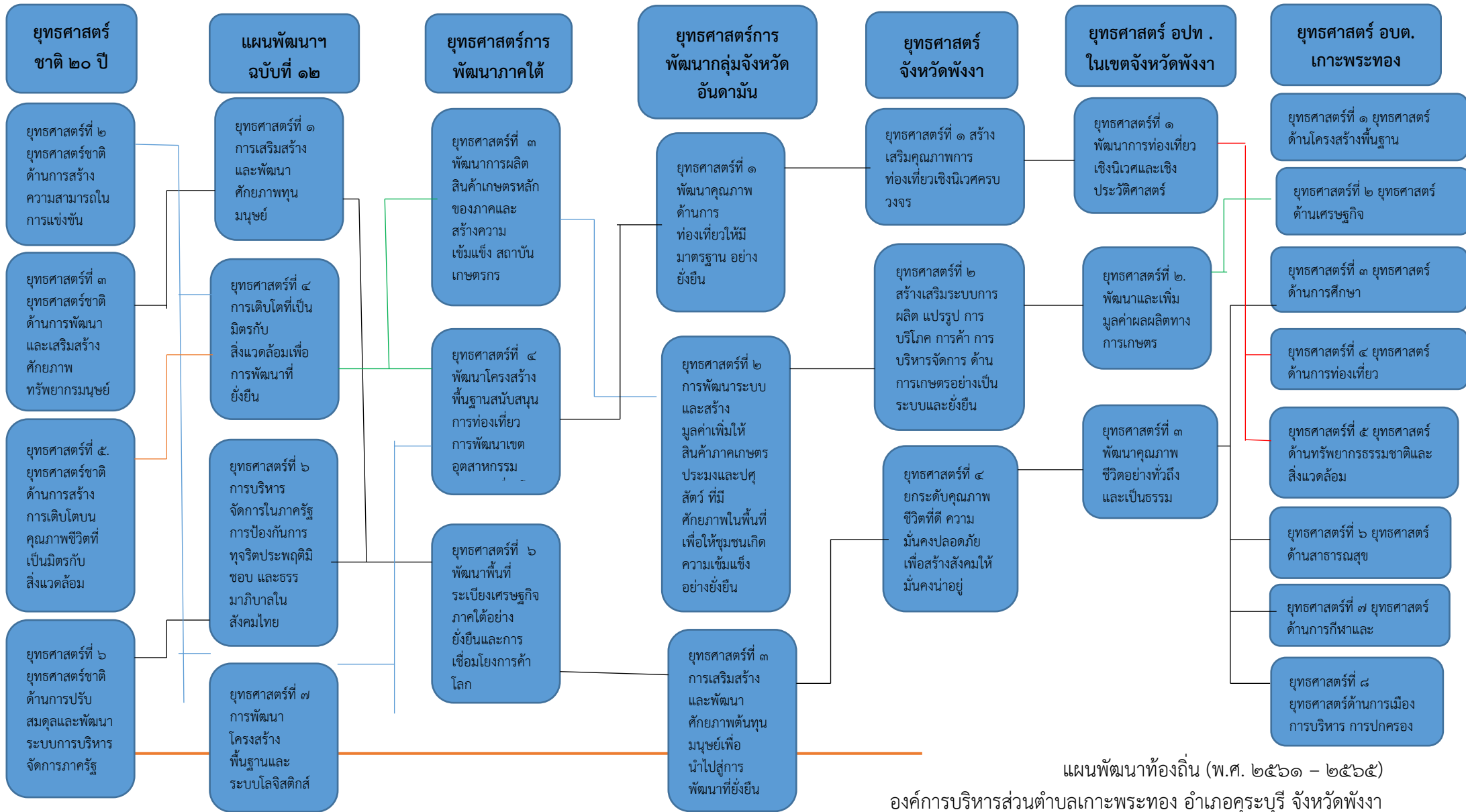

แผนพัฒนาท้องถิ่น (พ.ศ. ๒๕๖๑ - ๒๕๖๕)  
องค์การบริหารส่วนตำบลเกาะพระทอง อำเภอคุระบุรี จังหวัดพังงา

แผนภาพความเชื่อมโยงยุทธศาสตร์ชาติ ๒๐ ปี กับยุทธศาสตร์ อบต.เกาะพระทอง

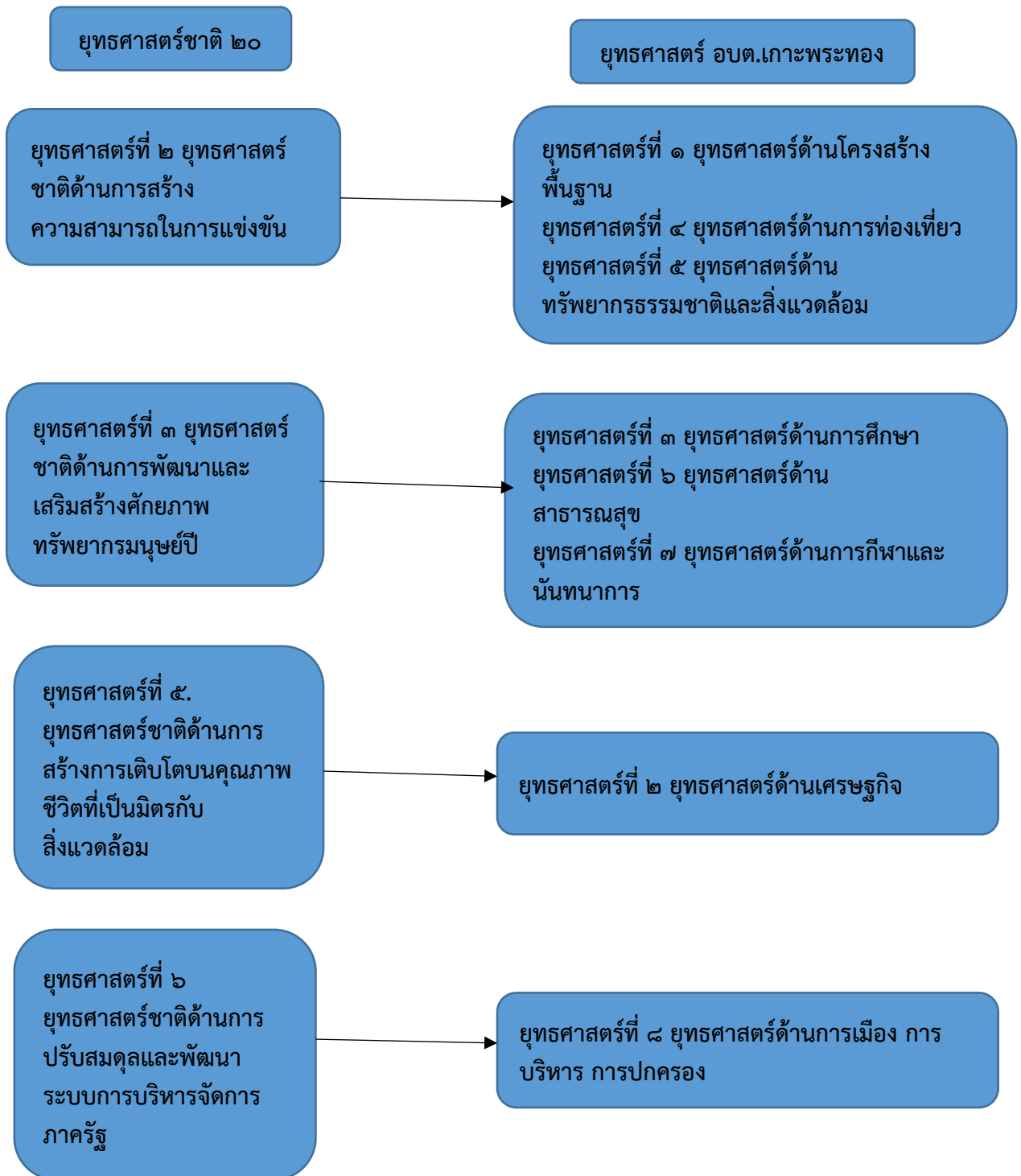

แผนภาพความเชื่อมโยงยุทธศาสตร์จังหวัดพังงา กับยุทธศาสตร์ อบต.เกาะพระทอง

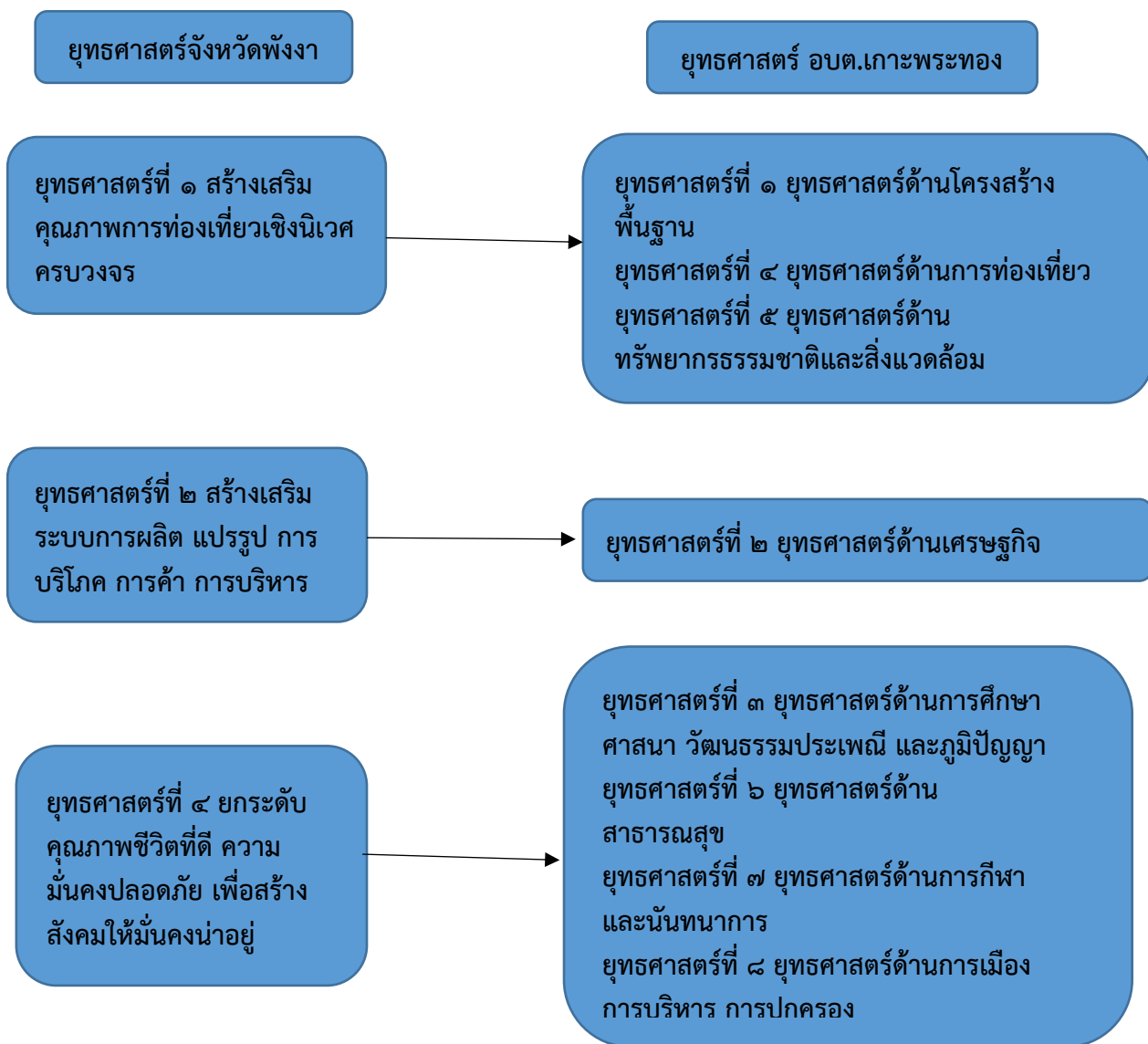



### ๓. การวิเคราะห์เพื่อพัฒนาท้องถิ่น

#### ๓.๑ การวิเคราะห์กรอบการจัดทำยุทธศาสตร์ขององค์กรปกครองส่วนท้องถิ่น

ในการจัดทำแผนพัฒนาท้องถิ่นสี่ปีขององค์การบริหารส่วนตำบลเกาะพระทอง ได้ใช้การวิเคราะห์ SWOT Analysis/Demand (Demand Analysis)/Global Demand และ Trend ปัจจัยและสถานการณ์การเปลี่ยนแปลงที่มีผลต่อการพัฒนา อย่างน้อยต้องประกอบด้วย การวิเคราะห์ศักยภาพด้านเศรษฐกิจ ด้านสังคม ด้านทรัพยากรธรรมชาติและสิ่งแวดล้อม ซึ่งมีรายละเอียดดังนี้

##### ๑. จุดแข็ง (Strength-S)

๑.๑ พื้นที่การปกครองในเขตองค์การบริหารส่วนตำบลเกาะพระทอง ไม่กว้าง เขตการรับผิดชอบไม่มากทำให้ง่ายแก่การบริหาร

๑.๒ ราษฎรในชุมชนไม่หนาแน่น

๑.๓ ความขัดแย้งทางการเมืองในพื้นที่ไม่รุนแรง ประชาชนส่วนมากอยู่กันแบบเครือญาติ

๑.๔ ชุมชนมีวัฒนธรรม ประเพณี วิถีชีวิต และภูมิปัญญาท้องถิ่นที่เป็นเอกลักษณ์ของตนเอง

๑.๕ องค์การบริหารส่วนตำบลเกาะพระทองเป็นองค์กรขนาดเล็ก มีเจ้าหน้าที่ไม่มากการบริหารงาน การสั่งการต่างๆมีสามารถทำได้อย่างรวดเร็ว

๑.๖ มีสถานที่ท่องเที่ยว แหล่งทรัพยากรที่เอื้อต่อการพัฒนาเป็นแหล่งท่องเที่ยวที่มีศักยภาพเป็นที่รู้จักกันอย่างแพร่หลายในอนาคต

##### ๒. จุดอ่อน (Weak-W)

๒.๑ องค์การบริหารส่วนตำบลเกาะพระทองเป็นองค์กรขนาดเล็ก รายได้น้อยงบประมาณมีจำกัด

๒.๒ พนักงานและเจ้าหน้าที่มีน้อยไม่เพียงพอกับปริมาณงานและภาระหน้าที่ที่รับผิดชอบ ส่งผลให้การปฏิบัติงานเกิดความล่าช้าและไม่ประสบผลสำเร็จได้ดีเท่าที่ควร

๒.๓ พื้นที่ตำบลเกาะพระทองมีลักษณะเป็นที่ราบสันดอนทรายเนื้อที่กว้างดินส่วนใหญ่มีลักษณะเป็นดินทรายขาดแร่ธาตุอาหารที่จำเป็น ทำให้การประกอบอาชีพเกษตรกรรมไม่แพร่หลาย

๒.๔ บุคลากรบางส่วนยังขาดความรู้ ความเข้าใจในกฎระเบียบ และข้อปฏิบัติต่างๆ

๒.๕ เครื่องมือและอุปกรณ์ไม่เพียงพอกับเจ้าหน้าที่ทำให้การปฏิบัติงานล่าช้า

๒.๖ ประชาชนบางส่วนในพื้นที่ยังขาดความร่วมมือกับเจ้าหน้าที่และขาดความรู้

๒.๗ งบประมาณมีไม่เพียงพอต่อการบริหารหรือพัฒนาท้องถิ่น

##### ๓. โอกาส (Opportunity-O)

๓.๑ รัฐธรรมนูญแห่งราชอาณาจักรไทยให้การสนับสนุนการดำเนินงานของท้องถิ่น ไม่ว่าจะเป็นการพัฒนาด้านเศรษฐกิจท้องถิ่น ระบบสาธารณสุขโรค และสาธารณสุขการ เป็นต้น

๓.๒ พระราชบัญญัติกำหนดแผนและขั้นตอนการกระจายอำนาจให้แก่องค์กรปกครองส่วนท้องถิ่น พ.ศ.๒๕๔๒ กำหนดให้องค์กรปกครองส่วนท้องถิ่น มีอำนาจหน้าที่ในการจัดระบบบริการสาธารณสุข เพื่อประโยชน์ของประชาชนในท้องถิ่น โดยที่หน่วยงานราชการส่วนภูมิภาคส่งเสริมและสนับสนุนการถ่ายโอนภารกิจให้แก่องค์กรปกครองส่วนท้องถิ่น

๓.๓ รัฐบาลมีนโยบายสนับสนุนการกระจายอำนาจการบริหารให้ท้องถิ่นดำเนินการ ตามที่กฎหมายและระเบียบกำหนด

๓.๔ รัฐบาลสนับสนุนให้แต่ละท้องถิ่นมีบทบาทในการอนุรักษ์ ฟื้นฟู เผยแพร่ และถ่ายทอด วัฒนธรรม ประเพณี และภูมิปัญญาท้องถิ่นมากขึ้น

๓.๕ รัฐบาลมีนโยบายและให้ความสำคัญในการป้องกันและแก้ไขปัญหาทรัพยากรธรรมชาติและสิ่งแวดล้อม

๓.๖ รัฐบาลมีนโยบายส่งเสริมและสนับสนุนโครงการเศรษฐกิจพอเพียง ตามแนวพระราชดำริของพระบาทสมเด็จพระเจ้าอยู่หัวฯ

๓.๗ รัฐบาลมีนโยบายให้ความสำคัญกับการป้องกันและแก้ไขปัญหายาเสพติด

#### ๔. อุปสรรค (Threat-T)

๔.๑ สถานะการทางเศรษฐกิจในระดับประเทศ ในระดับภูมิภาคส่งผลต่อการพัฒนาท้องถิ่น

๔.๒ สถานะการทางการเมืองส่งผลต่อการพัฒนาท้องถิ่น

๔.๓ การเปลี่ยนแปลงรัฐบาลทำให้นโยบายเปลี่ยนแปลงและไม่ต่อเนื่อง

๔.๔ ชุมชนและประชาชนขาดการมีส่วนร่วมในการพัฒนาท้องถิ่น

#### ๓.๒) การวิเคราะห์สภาพแวดล้อมภายนอกที่เกี่ยวข้อง

##### การสรุปสถานการณ์พัฒนา (การวิเคราะห์จุดแข็ง จุดอ่อน โอกาส และอุปสรรค)

องค์การบริหารส่วนตำบลเกาะพระทอง ได้ดำเนินการวิเคราะห์สภาพการณ์และศักยภาพ เพื่อชี้ให้เห็นถึงศักยภาพ ปัญหาและความต้องการของประชาชน โดยองค์การบริหารส่วนตำบลเกาะพระทอง ได้ดำเนินการวิเคราะห์ข้อมูล ดังต่อไปนี้

#### (๑) การวิเคราะห์ข้อมูลเพื่อการจัดทำแผนพัฒนา

##### ➤ ด้านโครงสร้างพื้นฐาน สามารถจำแนกได้ดังนี้

๑.๑) มีเส้นทางคมนาคม เป็นพื้นที่เกาะทั้งหมด ทำให้การเดินทางสัญจรไปมาในเกาะนั้นเป็นไปด้วยความลำบากและการที่จะเชื่อมต่อหรือสร้างถนนนั้นก็เสี่ยงต่อกฎหมายที่ประกาศมา ทำให้ทาง องค์การบริหารส่วนตำบลเกาะพระทองจะเข้าไปต่อเติมนั้นเป็นการยากที่จะทำได้

๑.๒) การขยายเขตไฟฟ้า ปัจจุบันพื้นที่ตำบลเกาะพระทองยังไม่มีไฟฟ้าใช้ทุกครัวเรือน มีไฟฟ้าใช้ในหมู่ที่ ๑ บ้านทุ่งดาบเนื่องจากอยู่ระหว่างขั้นตอนการติดตั้งไฟฟ้าจากการไฟฟ้าส่วนภูมิภาค ในส่วนของหมู่ที่ ๒ , ๓ ,๔ นั้น บางครัวเรือนใช้ไฟฟ้าโซล่าเซลล์ส่วนตัวและใช้ระบบปั่นไฟจากเครื่องปั่นไฟ ทางองค์การบริหารส่วนตำบลเกาะพระทองได้ทำการติดตั้งเสาไฟฟ้าสาธารณะด้วยระบบโซล่าเซลล์ เพื่อให้มีไฟฟ้าส่องสว่างตลอดทางเดินเท้าและในบริเวณพื้นที่ชุมชน

๑.๓) การประปา องค์การบริหารส่วนตำบลเกาะพระทอง มีประปาที่อยู่ในความรับผิดชอบและทาง องค์การบริหารส่วนตำบลเกาะพระทองได้ใช้งบประมาณในการจัดซื้อถังน้ำเพื่อให้ความช่วยเหลือด้านน้ำอุปโภค บริโภค และน้ำเพื่อการเกษตร ซึ่งจะสามารถให้บริการได้ครอบคลุมทุกหลังคาเรือน และมีน้ำใช้ตลอดทั้งปี

(๒) การวิเคราะห์ข้อมูลสังคม

➤ ด้านการศึกษา

ด้านการศึกษาอยู่ในเกณฑ์ที่พอใช้ ปัญหาคือ ยังไม่สามารถที่จะแข่งขันกับเมืองใหญ่ๆ ได้ การแก้ปัญหาขององค์การบริหารส่วนตำบลเกาะพระทอง การสนับสนุนอาหารเสริมนม อาหารกลางวัน ให้กับทางโรงเรียนในเขตพื้นที่ และร่วมกันจัดกิจกรรมต่างๆ กับทางโรงเรียน และองค์การบริหารส่วนตำบลเกาะพระทองได้จัดตั้งศูนย์พัฒนาเด็กเล็ก(มอแกน) เพื่อจัดการเรียนการสอนให้กับเด็กมอแกนที่อุทยานแห่งชาติหมู่เกาะสุรินทร์ ให้มีความรู้และมีพัฒนาการที่ดี

➤ ด้านค่านิยมของคนในพื้นที่

ประชากรมีกิจกรรมทางศาสนา(พุทธ) และประชากรบางรายที่ไปร่วมทำกิจกรรมของศาสนาคริสต์ด้วย ประชากรในเขตองค์การบริหารส่วนตำบลเกาะพระทอง ให้ความร่วมมือกันทำกิจกรรมสาธารณะต่างๆ ผู้สูงอายุ ผู้พิการได้รับการดูแล ปัญหาคือ ประชากรในครัวเรือนมีการดื่มสุรา สูบบุหรี่รวมทั้งที่เป็นครั้งคราว บางครัวเรือนขาดความอบอุ่น การแก้ปัญหาขององค์การบริหารส่วนตำบลเกาะพระทอง คือ จัดกิจกรรมต่างๆ ในหมู่บ้าน พยายามที่จะให้ทุกส่วนทุกฝ่ายทุกคนมีส่วนร่วมและรณรงค์ให้เห็นถึงโทษของการดื่มสุรา ให้หมู่บ้านเห็นความสำคัญของครอบครัว เช่น การแข่งขันกีฬาหมู่บ้าน งานประเพณี เป็นต้น

### ส่วนที่ ๓

## การนำแผนพัฒนาท้องถิ่นไปสู่การปฏิบัติ

#### ๑. ยุทธศาสตร์การพัฒนาและแผนงาน

ที่	ยุทธศาสตร์	ด้าน	แผนงาน	หน่วยงาน รับผิดชอบหลัก	หน่วยงาน สนับสนุน
๑	โครงสร้างพื้นฐานและ บริการสาธารณะ	บริการชุมชนและสังคม	แผนงานเคหะและชุมชน	กองช่าง	
		การเศรษฐกิจ	แผนงานอุตสาหกรรมและการ โยธา	กองช่าง	
๒	ด้านเศรษฐกิจ คุณภาพ ชีวิตและสังคม	บริหารงานทั่วไป	แผนงานบริหารงานทั่วไป	สำนักปลัด	
			แผนงานรักษาความสงบภายใน	สำนักปลัด	
		บริการชุมชนและสังคม	แผนงานการศึกษา	กองการศึกษา	
			แผนงานสาธารณสุข	สำนักปลัด	
			แผนงานสังคมสงเคราะห์	สำนักปลัด	
			แผนงานเคหะและชุมชน	กองช่าง	
			แผนงานสร้างความเข้มแข็ง	สำนักปลัด	
		การเศรษฐกิจ	แผนงานการเกษตร	สำนักปลัด	
แผนงานการพาณิชย์	สำนักปลัด กองช่าง				
การดำเนินงานอื่นๆ	แผนงานงบกลาง	สำนักปลัด			
๓	ด้านการศึกษา ศาสนา วัฒนธรรมประเพณีและ ภูมิปัญญาท้องถิ่น	บริการชุมชนและสังคม	แผนงานการศึกษา	กองการศึกษา	
			แผนงานเคหะและชุมชน	กองช่าง	
			แผนงานศาสนา วัฒนธรรมและ นันทนาการ	กองการศึกษา สำนักปลัด	
๔	ด้านการท่องเที่ยว	บริการชุมชนและสังคม	แผนงานเคหะและชุมชน	กองช่าง	
			แผนงานศาสนา วัฒนธรรมและ นันทนาการ	กองการศึกษา สำนักปลัด	
๕	ด้านทรัพยากรธรรมชาติและ สิ่งแวดล้อม	บริการชุมชนและสังคม	แผนงานเคหะและชุมชน	กองช่าง	
			แผนงานสร้างความเข้มแข็งของ ชุมชน	สำนักปลัด	
๖	ด้านสาธารณสุข	บริการชุมชนและสังคม	แผนงานสาธารณสุข	สำนักปลัด	
			แผนงานเคหะและชุมชน	กองช่าง	
๗	ด้านการกีฬา และ นันทนาการ	บริการชุมชนและสังคม	แผนงานเคหะและชุมชน	กองช่าง	
			แผนงานศาสนา วัฒนธรรมและ นันทนาการ	สำนักปลัด กองการศึกษา	
๘	ด้านการเมือง การบริหาร การปกครอง	บริหารงานทั่วไป	แผนงานบริหารงานทั่วไป	สำนักปลัด กองคลัง	
		บริการชุมชนและสังคม	แผนงานเคหะและชุมชน	กองช่าง	
รวม	๘ ยุทธศาสตร์	๓ ด้าน	๑๒ แผนงาน	๔ สำนัก/กอง	



## ส่วนที่ ๔ การติดตามและประเมินผล

เนื่องด้วยการติดตามและประเมินผลโครงการเป็นหน้าที่ที่สำคัญอย่างหนึ่งในการดำเนินงานพัฒนาองค์กรปกครองส่วนท้องถิ่น ดังนั้น องค์กรปกครองส่วนท้องถิ่นจึงจำเป็นต้องมีองค์กรที่ทำหน้าที่ติดตามและประเมินผลการพัฒนา

สำหรับการติดตามและประเมินผลแผนพัฒนาขององค์กรปกครองส่วนท้องถิ่นนั้น ระเบียบกระทรวงมหาดไทยว่าด้วยการจัดทำแผนพัฒนาขององค์กรปกครองส่วนท้องถิ่น พ.ศ.๒๕๔๘ แก้ไขเพิ่มเติมถึง (ฉบับที่ ๓) พ.ศ. ๒๕๖๑ ข้อ ๒๘ ได้กำหนดให้ผู้บริหารท้องถิ่นแต่งตั้งคณะกรรมการติดตามและประเมินผลแผนพัฒนาท้องถิ่นประกอบด้วย

- (๑) สมาชิกสภาท้องถิ่นที่สภาท้องถิ่นคัดเลือกจำนวนสามคน
- (๒) ผู้แทนประชาคมท้องถิ่นที่ประชาคมท้องถิ่นคัดเลือกจำนวนสองคน
- (๓) ผู้แทนหน่วยงานที่เกี่ยวข้องที่ผู้บริหารท้องถิ่นคัดเลือกจำนวนสองคน
- (๔) หัวหน้าส่วนการบริหารที่คัดเลือกกันเองจำนวนสองคน
- (๕) ผู้ทรงคุณวุฒิที่ผู้บริหารท้องถิ่นคัดเลือกจำนวนสองคน

โดยให้คณะกรรมการเลือกกรรมการหนึ่งคนทำหน้าที่ประธานคณะกรรมการและกรรมการอีกหนึ่งคนทำหน้าที่เลขานุการของคณะกรรมการ กรรมการตามข้อ ๒๘ ให้มีวาระอยู่ในตำแหน่งคราวละสี่ปี และอาจได้รับการคัดเลือกอีกได้

ซึ่งคณะกรรมการติดตามและประเมินผลแผนพัฒนาท้องถิ่นประกอบจากหลายฝ่ายด้วยกัน ทั้งองค์กรปกครองส่วนท้องถิ่น สมาชิกสภาท้องถิ่น ผู้แทนประชาคมท้องถิ่น หน่วยงานที่เกี่ยวข้อง รวมทั้งผู้ทรงคุณวุฒิ ที่ผู้บริหารท้องถิ่นคัดเลือก ซึ่งการที่คณะกรรมการมาจากหน่วยงานหลายฝ่ายนี้จะทำให้การติดตามและประเมินผลเป็นไปอย่างมีประสิทธิภาพ และผลของการประเมินสามารถวัดผลบรรลุและวัดความสำเร็จของโครงการเพื่อนำไปใช้ในการแก้ไขหรือปรับปรุงการปฏิบัติงานของโครงการได้อย่างแท้จริง

### ๑ การติดตามและประเมินผลยุทธศาสตร์

ระเบียบกระทรวงมหาดไทยว่าด้วยการจัดทำแผนพัฒนาขององค์กรปกครองส่วนท้องถิ่น พ.ศ.๒๕๔๘ แก้ไขเพิ่มเติมถึง (ฉบับที่ ๓) พ.ศ. ๒๕๖๑ ได้กำหนดให้คณะกรรมการติดตามและประเมินผลแผนพัฒนาท้องถิ่น

ข้อ ๒๙ คณะกรรมการติดตามและประเมินผลแผนพัฒนาท้องถิ่นมีอำนาจหน้าที่ ดังนี้

- (๑) กำหนดแนวทางวิธีการในการติดตามและประเมินผลแผนพัฒนา
- (๒) ดำเนินการติดตามและประเมินผลแผนพัฒนา

(๓) รายงานผลและเสนอความเห็นซึ่งได้จากการติดตามและประเมินผลแผนพัฒนาต่อผู้บริหารท้องถิ่น เพื่อให้ผู้บริหารท้องถิ่นเสนอต่อสภาท้องถิ่น คณะกรรมการพัฒนาท้องถิ่น พร้อมทั้งประกาศผลการติดตามและประเมินผลแผนพัฒนาท้องถิ่น ให้ประชาชนในท้องถิ่นให้ประชาชนในท้องถิ่นทราบในที่เปิดเผยภายในสิบห้า วันนับแต่รายงานผลและเสนอความคิดเห็นดังกล่าว และต้องปิดประกาศไว้เป็นระยะเวลาไม่น้อยกว่าสามสิบ วันโดยอย่างน้อยปีละหนึ่งครั้งภายในเดือนธันวาคมของทุกปี

(๔) แต่งตั้งคณะอนุกรรมการหรือคณะทำงานเพื่อช่วยปฏิบัติงานตามที่เห็นสมควร

ข้อ ๓๐ องค์กรปกครองส่วนท้องถิ่นอาจมอบให้หน่วยงานหรือบุคคลภายนอกดำเนินการหรือร่วมดำเนินการติดตามและประเมินผลแผนพัฒนาได้โดยมีขั้นตอนดำเนินการดังนี้

(๑) คณะกรรมการติดตามและประเมินผลแผนพัฒนาท้องถิ่นจัดทำร่างข้อกำหนดขอบข่ายและรายละเอียดของงานที่จะมอบหมายให้หน่วยงานหรือบุคคลภายนอกดำเนินการเพื่อเสนอผู้บริหารท้องถิ่น

(๒) ผู้บริหารท้องถิ่นพิจารณาอนุมัติข้อกำหนด ขอบข่ายและรายละเอียดของงาน

(๓) หน่วยงานหรือบุคคลภายนอกดำเนินการหรือร่วมดำเนินการติดตามและประเมินผล

(๔) ให้หน่วยงานหรือบุคคลภายนอกที่ดำเนินการหรือร่วมดำเนินการติดตามและประเมินผลรายงานผลการดำเนินการซึ่งได้จากการติดตามและประเมินผลต่อคณะกรรมการติดตามและประเมินผลเพื่อประเมินผลการรายงานผลเสนอความเห็นต่อผู้บริหารท้องถิ่น

(๕) ผู้บริหารท้องถิ่นเสนอผลการติดตามและประเมินผลต่อสภาท้องถิ่น และคณะกรรมการพัฒนาท้องถิ่น พร้อมทั้งประกาศผลการติดตามและประเมินผลแผนพัฒนาท้องถิ่น ให้ประชาชนในท้องถิ่นให้ประชาชนในท้องถิ่นทราบในที่เปิดเผยภายในสิบห้าวันนับแต่รายงานผลและเสนอความคิดเห็นดังกล่าว และต้องปิดประกาศไว้เป็นระยะเวลาไม่น้อยกว่าสามสิบวันโดยอย่างน้อยปีละหนึ่งครั้งภายในเดือนธันวาคมของทุกปี

**แนวทางการพิจารณาการติดตามและประเมินผลยุทธศาสตร์ เพื่อความสอดคล้องแผนพัฒนาท้องถิ่นขององค์กรปกครองส่วนท้องถิ่น**

ประเด็นการพิจารณา	คะแนน
๑. ข้อมูลสภาพทั่วไปและข้อมูลพื้นฐานขององค์กรปกครองส่วนท้องถิ่น	๒๐
๒. การวิเคราะห์สภาพการณ์และศักยภาพ	๒๐
๓. ยุทธศาสตร์ประกอบด้วย	๖๐
๓.๑ ยุทธศาสตร์ขององค์กรปกครองส่วนท้องถิ่น	(๑๐)
๓.๒ ยุทธศาสตร์ขององค์กรปกครองส่วนท้องถิ่นในเขตจังหวัด	(๑๐)
๓.๓ ยุทธศาสตร์จังหวัด	(๑๐)
๓.๔ วิสัยทัศน์	(๕)
๓.๕ กลยุทธ์	(๕)
๓.๖ เป้าประสงค์ของแต่ละประเด็นกลยุทธ์	(๕)
๓.๗ จุดยืนทางยุทธศาสตร์	(๕)
๓.๘ แผนงาน	(๕)
๓.๙ ความเชื่อมโยงของยุทธศาสตร์ในภาพรวม	(๕)
<b>รวมคะแนน</b>	<b>๑๐๐</b>

แนวทางเบื้องต้นในการให้คะแนนแนวทางการพิจารณาการติดตามและประเมินผลยุทธศาสตร์ เพื่อความสอดคล้องแผนพัฒนาท้องถิ่นขององค์กรปกครองส่วนท้องถิ่น

ประเด็นการพิจารณา	รายละเอียดหลักเกณฑ์	คะแนนเต็ม	คะแนนที่ได้
๑. ข้อมูลสภาพทั่วไปและข้อมูลพื้นฐานขององค์กรปกครองส่วนท้องถิ่น	ควรประกอบด้วยข้อมูลดังนี้ (๑) ข้อมูลเกี่ยวกับด้านกายภาพ เช่น ที่ตั้งของหมู่บ้าน/ชุมชน/ตำบล ลักษณะภูมิประเทศ ลักษณะภูมิอากาศ ลักษณะของที่ดิน ลักษณะของแหล่งน้ำ ลักษณะของป่าไม้ ฯลฯ ด้านการเมือง/การปกครอง เช่น เขต การปกครองการเลือกตั้ง ฯลฯ	๒๐ (๓)	
	(๒) ข้อมูลเกี่ยวกับด้านการเมือง/การปกครอง เช่น เขตการปกครอง การเลือกตั้ง ฯลฯ ประชากร เช่น ข้อมูลเกี่ยวกับจำนวนประชากร และ ช่วงอายุและจำนวนประชากร ฯลฯ	(๒)	
	(๓) ข้อมูลเกี่ยวกับสภาพทางสังคม เช่น การศึกษา สาธารณสุข อาชญากรรม ยาเสพติด การสังคมสงเคราะห์	(๒)	
	(๔) ข้อมูลเกี่ยวกับระบบบริหารพื้นฐาน เช่น การคมนาคมขนส่ง การไฟฟ้า การประปา โทรศัพท์ ฯลฯ	(๒)	
	(๕) ข้อมูลเกี่ยวกับระบบเศรษฐกิจ เช่น การเกษตร การประมง การประมง การบริการ การท่องเที่ยว อุตสาหกรรม การพาณิชย์/กลุ่มอาชีพแรงงาน ฯลฯ	(๒)	
	(๖) ข้อมูลเกี่ยวกับศาสนา ประเพณี วัฒนธรรม เช่น การนับถือศาสนา ประเพณี และงานประจำปี ภูมิปัญญาท้องถิ่น ภาษาถิ่น สินค้าพื้นเมือง และของที่ระลึก ฯลฯ และอื่น ๆ	(๒)	
	(๗) ข้อมูลเกี่ยวกับทรัพยากรธรรมชาติ เช่น น้ำ ป่าไม้ ภูเขา คุณภาพของทรัพยากรธรรมชาติ ฯลฯ	(๒)	
	(๘) การสำรวจและจัดเก็บข้อมูลเพื่อการจัดทำแผนพัฒนาท้องถิ่นหรือการใช้ข้อมูล จปฐ.	(๒)	
	(๙) การประชุมประชาคมท้องถิ่น รูปแบบ วิธีการ และการดำเนินการประชุมประชาคมท้องถิ่นโดยใช้กระบวนการร่วมคิด ร่วมทำ ร่วมตัดสินใจ ร่วมตรวจสอบ ร่วมรับประโยชน์ ร่วมแก้ไขปัญหา ปรีกษาหารือ แลกเปลี่ยนเรียนรู้ เพื่อแก้ไขปัญหาสำหรับการพัฒนาท้องถิ่นตามอำนาจหน้าที่ขององค์กรปกครองส่วนท้องถิ่น	(๓)	



ประเด็น การพิจารณา	รายละเอียดหลักเกณฑ์	คะแนน เต็ม	คะแนน ที่ได้
<b>๒. การวิเคราะห์ สภาวการณ์และ ศักยภาพ</b>	<b>ควรประกอบด้วยข้อมูลดังนี้</b> (๑) การวิเคราะห์ที่ครอบคลุมความเชื่อมโยง ความสอดคล้องยุทธศาสตร์ จังหวัด ยุทธศาสตร์การพัฒนาขององค์กรปกครองส่วนท้องถิ่นในเขต จังหวัด ยุทธศาสตร์ขององค์กรปกครองส่วนท้องถิ่น นโยบายของ ผู้บริหารท้องถิ่น รวมถึงความเชื่อมโยงแผนยุทธศาสตร์ชาติ ๒๐ ปี แผนพัฒนาเศรษฐกิจและสังคมแห่งชาติ และ Thailand ๔.๐	๒๐ (๕)	
	(๒) การวิเคราะห์การใช้ผังเมืองรวมหรือผังเมืองเฉพาะและการบังคับ ใช้ผลของการบังคับใช้ สภาพการณ์ที่เกิดขึ้นต่อการพัฒนาท้องถิ่น	(๓)	
	(๓) การวิเคราะห์ทางสังคม เช่น ด้านแรงงาน การศึกษา สาธารณสุข ความยากจน อาชญากรรม ปัญหายาเสพติด เทคโนโลยี จารีต ประเพณี วัฒนธรรม ภูมิปัญญาท้องถิ่น เป็นต้น	(๓)	
	(๔) การวิเคราะห์ทางเศรษฐกิจ ข้อมูลด้านรายได้ครัวเรือน การส่งเสริม อาชีพ กลุ่มอาชีพ กลุ่มทางสังคม การพัฒนาอาชีพและกลุ่มต่าง ๆ สภาพทางเศรษฐกิจและความเป็นอยู่ทั่วไป เป็นต้น	(๓)	
	(๕) การวิเคราะห์สิ่งแวดล้อม พื้นที่สีเขียว ธรรมชาติต่าง ๆ ทาง ภูมิศาสตร์ กระบวนการหรือสิ่งที่เกิดขึ้น การประดิษฐ์ที่มีผลต่อ สิ่งแวดล้อมและการพัฒนา	(๓)	
	(๖) ผลการวิเคราะห์ศักยภาพเพื่อประเมินสถานภาพการพัฒนาใน ปัจจุบันและโอกาสการพัฒนาในอนาคตของท้องถิ่น ด้วยเทคนิค SWOT Analysis ที่อาจส่งผลต่อการดำเนินงานได้แก่ S-Strengit (จุด แข็ง) W-Weakness (จุดอ่อน) O-Opportunity (โอกาส) และ T- Therat (อุปสรรค)	(๓)	
<b>๓. ยุทธศาสตร์</b> ๓.๑ ยุทธศาสตร์ของ องค์กรปกครองส่วน ท้องถิ่น  ๓.๒ ยุทธศาสตร์ของ องค์กรปกครองส่วน ท้องถิ่นในเขตจังหวัด  ๓.๓ ยุทธศาสตร์ จังหวัด	<b>ควรประกอบด้วยข้อมูลดังนี้</b> สอดคล้องกับสภาพสังคม เศรษฐกิจ สิ่งแวดล้อมของท้องถิ่น ประเด็นปัญหาการพัฒนาและแนวทางการ พัฒนาที่สอดคล้องกับยุทธศาสตร์ขององค์กรปกครองส่วนท้องถิ่น และ เชื่อมโยงหลักประชาธิรัฐแผนยุทธศาสตร์ชาติ ๒๐ ปี แผนพัฒนา เศรษฐกิจและสังคมแห่งชาติ และ Thailand ๔.๐	๖๐ (๑๐)	
	สอดคล้องและเชื่อมโยงกับสภาพสังคม เศรษฐกิจ สิ่งแวดล้อมของ ท้องถิ่น และยุทธศาสตร์จังหวัด และเชื่อมโยงหลักประชาธิรัฐแผน ยุทธศาสตร์ชาติ ๒๐ ปี แผนพัฒนาเศรษฐกิจและสังคมแห่งชาติและ Thailand ๔.๐	(๑๐)	
	สอดคล้องกับแผนพัฒนากลุ่มจังหวัด ยุทธศาสตร์พัฒนาภาค แผนพัฒนาเศรษฐกิจและสังคมแห่งชาติ แผนการบริหารราชการ แผ่นดิน นโยบาย/ยุทธศาสตร์ คสช. และนโยบายรัฐบาล หลักประชา ธิรัฐ แผนยุทธศาสตร์ชาติ ๒๐ ปี และThailand ๔.๐	(๑๐)	

ประเด็นการพิจารณา	รายละเอียดหลักเกณฑ์	คะแนนเต็ม	คะแนนที่ได้
๓.๔ วิสัยทัศน์	วิสัยทัศน์ ซึ่งมีลักษณะแสดงสถานภาพที่องค์กรปกครองส่วนท้องถิ่นต้องการจะเป็นหรือบรรลุถึงอนาคตอย่างชัดเจน สอดคล้องกับโอกาสและศักยภาพที่เป็นลักษณะเฉพาะขององค์กรปกครองส่วนท้องถิ่นและสัมพันธ์กับโครงการพัฒนา	(๕)	
๓.๕ กลยุทธ์	แสดงให้เห็นช่องทาง วิธีการ ภารกิจหรือสิ่งที่ต้องทำตามอำนาจหน้าที่ขององค์กรปกครองส่วนท้องถิ่นที่จะนำไปสู่การบรรลุวิสัยทัศน์ หรือแสดงให้เห็นถึงความชัดเจนในสิ่งที่จะดำเนินการให้บรรลุวิสัยทัศน์นั้น	(๕)	
๓.๖ เป้าประสงค์ของแต่ละประเด็นกลยุทธ์	เป้าประสงค์ของแต่ละประเด็นกลยุทธ์มีความสอดคล้องและสนับสนุนต่อกิจกรรมที่จะเกิดขึ้น มุ่งหมายสิ่งหนึ่งสิ่งใดที่ชัดเจน	(๕)	
๓.๗ จุดยืนทางยุทธศาสตร์ (Positioning)	ความมุ่งมั่นอันแน่วแน่ในการวางแผนพัฒนาท้องถิ่น เพื่อให้บรรลุวิสัยทัศน์ขององค์กรปกครองส่วนท้องถิ่น ซึ่งเกิดจากศักยภาพของพื้นที่จริง ที่จะนำไปสู่ผลสำเร็จทางยุทธศาสตร์	(๕)	
๓.๘ แผนงาน	แผนงานหรือจุดมุ่งหมายเพื่อการพัฒนาในอนาคต กำหนดจุดมุ่งหมายในเรื่องใดเรื่องหนึ่งหรือแผนงานที่เกิดจากเป้าประสงค์ ตัวชี้วัด ค่าเป้าหมาย กลยุทธ์ จุดยืนทางยุทธศาสตร์ขององค์กรปกครองส่วนท้องถิ่นที่มีความชัดเจน นำไปสู่การทำโครงการพัฒนาท้องถิ่นในแผนพัฒนาท้องถิ่น โดยระบุแผนงานและความเชื่อมโยงดังกล่าว	(๕)	
๓.๙ ความเชื่อมโยงของยุทธศาสตร์ในภาพรวม	ความเชื่อมโยงองค์รวมที่นำไปสู่การพัฒนาท้องถิ่นที่เกิดผลผลิต/โครงการจากแผนยุทธศาสตร์ชาติ ๒๐ ปี แผนพัฒนาเศรษฐกิจและสังคมแห่งชาติ ฉบับที่ ๑๒ Thailand ๔.๐ แผนพัฒนาภาค/แผนพัฒนากลุ่มจังหวัด /แผนพัฒนาจังหวัดยุทธศาสตร์การพัฒนาขององค์กรปกครองส่วนท้องถิ่นในเขตจังหวัด และยุทธศาสตร์ขององค์กรปกครองส่วนท้องถิ่น	(๕)	
<b>รวมคะแนน</b>		<b>๑๐๐</b>	

## ๒ การติดตามและประเมินผลโครงการ

ในการจัดทำแผนพัฒนาท้องถิ่น (พ.ศ. ๒๕๖๑ – ๒๕๖๕) ขององค์กรปกครองส่วนท้องถิ่น จะต้องมีการติดตามและประเมินผลโครงการขององค์กรปกครองส่วนท้องถิ่นเพื่อความสอดคล้องแผนพัฒนาท้องถิ่น ตามระเบียบกระทรวงมหาดไทย ว่าด้วยการจัดทำแผนขององค์กรปกครองส่วนท้องถิ่น พ.ศ. ๒๕๔๘ และที่แก้ไขเพิ่มเติมถึง (ฉบับที่ ๓) พ.ศ. ๒๕๖๑ โดยคณะกรรมการติดตามและประเมินผลแผนพัฒนาท้องถิ่น จะต้องดำเนินการให้คะแนนตามเกณฑ์ที่กำหนดไว้ ซึ่งเป็นส่วนหนึ่งของการติดตามและประเมินผลแผนพัฒนา โดยดำเนินการให้แล้วเสร็จภายในหกสิบวัน นับแต่วันที่ประกาศใช้งบประมาณรายจ่าย รายละเอียดแนวทางการพิจารณาตามหนังสือกระทรวงมหาดไทย ด่วนที่สุด ที่ มท ๐๘๑๐.๓/ว ๒๕๓๑ ลงวันที่ ๑๕ พฤษภาคม ๒๕๖๒ เรื่อง ชักซ้อมแนวทางการทบทวนแผนพัฒนาท้องถิ่น (พ.ศ. ๒๕๖๑ – ๒๕๖๕) ขององค์กรปกครองส่วนท้องถิ่น ดังนี้

แผนพัฒนาท้องถิ่น (พ.ศ. ๒๕๖๖ – ๒๕๗๐)

องค์การบริหารส่วนตำบลเกาะพะล่อง อำเภอกู้อะบุรี จังหวัดพังงา

แนวทางการพิจารณาการติดตามและประเมินผลโครงการ เพื่อความสอดคล้องแผนพัฒนาท้องถิ่น (พ.ศ. ๒๕๖๑ - ๒๕๖๕) ขององค์กรปกครองส่วนท้องถิ่น

ประเด็นการพิจารณา	คะแนน
๑. การสรุปสถานการณ์การพิจารณา	๑๐
๒. การประเมินผลการนำแผนพัฒนาท้องถิ่นสี่ปีไปปฏิบัติในเชิงปริมาณ	๑๐
๓. การประเมินผลการนำแผนพัฒนาท้องถิ่นสี่ปีไปปฏิบัติในเชิงคุณภาพ	๑๐
๔. แผนงานและยุทธศาสตร์การพิจารณา	๑๐
๕. โครงการพัฒนา ประกอบด้วย	๖๐
๕.๑ ความชัดเจนของชื่อโครงการ	(๕)
๕.๒ กำหนดวัตถุประสงค์สอดคล้องกับโครงการ	(๕)
๕.๓ เป้าหมาย (ผลผลิตของโครงการ) มีความชัดเจนนำไปสู่การตั้งงบประมาณได้ถูกต้อง	(๕)
๕.๔ โครงการมีความสอดคล้องกับแผนยุทธศาสตร์ชาติ ๒๐ ปี	(๕)
๕.๕ เป้าหมาย (ผลผลิตของโครงการ) มีความสอดคล้องกับแผนพัฒนาเศรษฐกิจและสังคมแห่งชาติ	(๕)
๕.๖ โครงการมีความสอดคล้องกับ Thailand ๔.๐	(๕)
๕.๗ โครงการสอดคล้องกับยุทธศาสตร์จังหวัด	(๕)
๕.๘ โครงการแก้ไขปัญหาความยากจนหรือการเสริมสร้างให้ประเทศชาติมั่นคง มั่งคั่ง ยั่งยืน ภายใต้หลักปรัชญา	(๕)
๕.๙ งบประมาณ มีความสอดคล้องกับเป้าหมาย (ผลผลิตของโครงการ)	(๕)
๕.๑๐ มีการประมาณการราคาถูกต้องตามหลักวิธีการงบประมาณ	(๕)
๕.๑๑ มีการกำหนดตัวชี้วัด (KPI) และสอดคล้องกับวัตถุประสงค์และผลคาดว่าจะได้รับ	(๕)
๕.๑๒ ผลที่คาดว่าจะได้รับ สอดคล้องกับวัตถุประสงค์	(๕)
<b>รวมคะแนน</b>	<b>๑๐๐</b>

แนวทางเบื้องต้นในการให้คะแนนแนวทางการพิจารณาการติดตามและประเมินผลโครงการเพื่อความสอดคล้องแผนพัฒนาท้องถิ่น (พ.ศ. ๒๕๖๑ – ๒๕๖๕) ขององค์กรปกครองส่วนท้องถิ่น

ประเด็นการพิจารณา	รายละเอียดหลักเกณฑ์	คะแนนเต็ม	คะแนนที่ได้
๑. การสรุปสถานการณ์การพัฒนา	เป็นการวิเคราะห์กรอบการจัดทำยุทธศาสตร์ขององค์กรปกครองส่วนท้องถิ่น (ใช้การวิเคราะห์ SWOT Analysis/Demand (Demand Analysis)/Global Demand และ Trend ปัจจุบันและสถานการณ์การเปลี่ยนแปลงที่มีผลต่อการพัฒนา อย่างน้อยต้องประกอบด้วยการวิเคราะห์ศักยภาพด้านเศรษฐกิจ, ด้านสังคม, ด้านทรัพยากรธรรมชาติและสิ่งแวดล้อม)	๑๐	
๒. การประเมินผลการนำแผนพัฒนาท้องถิ่นไปปฏิบัติในเชิงปริมาณ	๑) การควบคุมที่มีตัวเลขต่าง ๆ เพื่อนำมาใช้วัดผลในเชิงปริมาณ เช่น การวัดจำนวนโครงการ กิจกรรม งานต่าง ๆ ก็คือผลผลิตนั้นเองว่าเป็นไปตามที่ตั้งเป้าหมายเอาไว้หรือไม่จำนวนที่ดำเนินการจริงตามที่ได้กำหนดไว้เท่าไร จำนวนที่ไม่สามารถดำเนินการได้มีจำนวนเท่าไร สามารถอธิบายได้ตามหลักประสิทธิภาพ (Effciency) ของการพัฒนาท้องถิ่นตามอำนาจหน้าที่ที่กำหนดไว้ ๒) วิเคราะห์ผลกระทบ/สิ่งที่กระทบ (Impact) โครงการที่ดำเนินการในเชิงปริมาณ (Qualitative)	๑๐	
๓. การประเมินผลการนำแผนพัฒนาท้องถิ่นไปปฏิบัติในเชิงคุณภาพ	๑) การประเมินประสิทธิผลของแผนพัฒนาในเชิงคุณภาพคือการนำเอาเทคนิคต่าง ๆ มาใช้เพื่อวัดค่าภารกิจ โครงการ กิจกรรม งานต่าง ๆ ที่ดำเนินการในพื้นที่นั้น ๆ ตรงต่อความต้องการของประชาชนหรือไม่และเป็นไปตามอำนาจหน้าที่หรือไม่ ประชาชนพึงพอใจหรือไม่ สิ่งของ วัสดุ ครุภัณฑ์ การดำเนินการต่าง ๆ มีสภาพหรือลักษณะถูกต้อง คงทน ถาวร สามารถใช้การได้ตามวัตถุประสงค์หรือไม่ ซึ่งเป็นไปตามหลักประสิทธิผล (Effectiveness) ผลการปฏิบัติราชการตามที่บรรลุวัตถุประสงค์ และเป้าหมายของแผนปฏิบัติราชการตามที่ได้รับงบประมาณมาดำเนินการ รวมถึงสามารถเทียบเคียงกับส่วนราชการหรือหน่วยงาน ๒) วิเคราะห์ผลกระทบ/สิ่งที่กระทบ (Impact) โครงการที่ดำเนินการในเชิงคุณภาพ (Qualitative)	๑๐	
๔. แผนงานและยุทธศาสตร์การพัฒนา	๑) วิเคราะห์แผนงาน งาน ที่เกิดจากด้านต่าง ๆ มีความสอดคล้องกับยุทธศาสตร์ขององค์กรปกครองส่วนท้องถิ่นในมิติต่าง ๆ จนนำไปสู่การจัดทำโครงการพัฒนาท้องถิ่นโดยใช้ SWOT Analysis/Demand (Demand Analysis)/Global Demand/Trend หรือหลักการบูรณาการ (Integration) กับองค์กรปกครองส่วนท้องถิ่นที่มีพื้นที่ติดต่อกัน ๒) วิเคราะห์แผนงาน งาน ที่เกิดจากด้านต่าง ๆ ที่สอดคล้องกับการแก้ไขปัญหาความยากจน หลักประชารัฐ	๑๐	

แผนพัฒนาท้องถิ่น (พ.ศ. ๒๕๖๖ – ๒๕๗๐)

องค์การบริหารส่วนตำบลเกาะพะธอง อำเภอกระบุรี จังหวัดพังงา

ประเด็น การพิจารณา	รายละเอียดหลักเกณฑ์	คะแนน เต็ม	คะแนน ที่ได้
<p>๕. โครงการพัฒนา</p> <p>๕.๑ ความชัดเจน ของชื่อโครงการ</p>	<p><b>ควรประกอบด้วยข้อมูลดังนี้</b></p> <p>เป็นโครงการที่มีวัตถุประสงค์สนองต่อยุทธศาสตร์การพัฒนาขององค์กร ปกครองส่วนท้องถิ่นและดำเนินการเพื่อให้การพัฒนาบรรลุตามวิสัยทัศน์ ขององค์กรปกครองส่วนท้องถิ่นที่กำหนดไว้ ชื่อโครงการมีความชัดเจน มุ่ง ไปเรื่องใดเรื่องหนึ่ง อ่านแล้วเข้าใจได้ว่าจะพัฒนาอะไรในอนาคต</p>	<p>๖๐ (๕)</p>	
<p>๕.๒ กำหนด วัตถุประสงค์ สอดคล้องกับ โครงการ</p>	<p>มีวัตถุประสงค์ชัดเจน (clear objective) โครงการต้องกำหนด วัตถุประสงค์สอดคล้องกับความเป็นมาของโครงการ สอดคล้องกับ หลักการและเหตุผล วิธีการดำเนินงานต้องสอดคล้องกับวัตถุประสงค์ มี ความเป็นไปได้ชัดเจน มีลักษณะเฉพาะเจาะจง</p>	<p>(๕)</p>	
<p>๕.๓ เป้าหมาย (ผลผลิตของ โครงการ) มีความ ชัดเจนนำไปสู่การตั้ง งบประมาณได้ ถูกต้อง</p>	<p>สภาพที่อยากให้เกิดขึ้นในอนาคตเป็นทิศทางที่ต้องไปให้ถึงเป้าหมายต้อง ชัดเจน สามารถระบุจำนวนเท่าไร กลุ่มเป้าหมายคืออะไร มีผลผลิต อย่างไร กลุ่มเป้าหมาย พื้นที่ดำเนินงาน และระยะเวลาดำเนินงานอธิบาย ให้ชัดเจนว่าโครงการนี้จะทำที่ไหน เริ่มต้นในช่วงเวลาใดและจบลงเมื่อไร ใครคือกลุ่มเป้าหมายของโครงการ หากกลุ่มเป้าหมายมีหลายกลุ่ม ให้บอก ชัดเจนไปว่าใครคือกลุ่มเป้าหมายหลัก ใครคือกลุ่มเป้าหมายรอง</p>	<p>(๕)</p>	
<p>๕.๔ โครงการมีความ สอดคล้องกับแผน ยุทธศาสตร์ ๒๐ ปี</p>	<p>โครงการสอดคล้องกับ (๑) ความมั่นคง (๒) การสร้างความสามารถในการ แข่งขัน (๓) การพัฒนาเสริมสร้างศักยภาพคน (๔) การสร้างโอกาสความ เสมอภาคและเท่าเทียมกันทางสังคม (๕) การสร้างการเติบโตบนคุณภาพ ชีวิตที่เป็นมิตรต่อสิ่งแวดล้อม (๖) การปรับสมดุลและพัฒนาระบบการ บริหารจัดการภาครัฐ เพื่อให้เกิดความมั่นคง มั่งคั่ง ยั่งยืน</p>	<p>(๕)</p>	
<p>๕.๕ เป้าหมาย (ผลผลิตของ โครงการ) มีความ สอดคล้องกับ แผนพัฒนาเศรษฐกิจ และสังคมแห่งชาติ</p>	<p>โครงการมีความสอดคล้องแผนพัฒนาเศรษฐกิจและสังคมแห่งชาติฉบับที่ ๑๒ โดย (๑) ยึดหลักปรัชญาเศรษฐกิจพอเพียง (๒) ยึดคนเป็นศูนย์กลาง พัฒนา (๓) ยึดวิสัยทัศน์ภายใต้ยุทธศาสตร์ชาติ ๒๐ ปี (๔) ยึดเป้าหมาย อนาคตประเทศไทย ๒๕๗๙ (๕) ยึดหลักการนำไปสู่ปฏิบัติให้เกิดผล สัมฤทธิ์อย่างจริงจังใน ๕ ปีที่ต่อยอดไปสู่ผลสัมฤทธิ์ที่เป็นเป้าหมายระยะ ยาว ภายใต้แนวทางการพัฒนา (๑) การยกระดับศักยภาพการแข่งขันและ การหลุดพ้นกับดักรายได้ปานกลางสู่รายได้สูง (๒) การพัฒนาศักยภาพคน ตามช่วงวัยและการปฏิรูประบบเพื่อสร้างสังคมสูงวัยอย่างมีคุณภาพ (๓) การลดความเหลื่อมล้ำทางสังคม (๔) การรองรับการเชื่อมโยงภูมิภาคและ ความเป็นเมือง (๕) การสร้างความเจริญเติบโตทางเศรษฐกิจและสังคม อย่างเป็นมิตรกับสิ่งแวดล้อม (๖) การบริหารราชการแผ่นดินที่มี ประสิทธิภาพ</p>	<p>(๕)</p>	

### ๓ สรุปผลการพัฒนาท้องถิ่น จากแผนพัฒนาท้องถิ่น พ.ศ.๒๕๖๑ - ๒๕๖๕

#### การวัดผลในเชิงปริมาณและเชิงคุณภาพ

##### (๑) การวัดผลในเชิงปริมาณ

ตามที้องค์การบริหารส่วนตำบลเกาะพระทอง ได้ดำเนินการจัดทำแผนพัฒนาขึ้นมาเพื่อใช้เป็นเครื่องมือในการพัฒนาท้องถิ่นให้บรรลุเป้าหมายที่วางไว้ เกิดประสิทธิภาพประสิทธิผลสูงสุดในการแก้ไขปัญหาให้กับประชาชน ในการจัดทำแผนพัฒนานั้นจะต้องมีการติดตามและประเมินแผนพัฒนา ตามระเบียบกระทรวงมหาดไทย ว่าด้วยการจัดทำแผนขององค์กรปกครองส่วนท้องถิ่น พ.ศ. ๒๕๔๘ หมวด ๖ ข้อ ๒๙ และระเบียบกระทรวงมหาดไทย ว่าด้วยการจัดทำแผนขององค์กรปกครองส่วนท้องถิ่น (ฉบับที่ ๓) พ.ศ. ๒๕๖๑ ข้อ ๑๒ โดยคณะกรรมการติดตามและประเมินแผนพัฒนาเป็นผู้ดำเนินการติดตามและประเมินผลแผนพัฒนา ซึ่งคณะกรรมการจะต้องดำเนินการกำหนดแนวทาง วิธีการในการติดตามและประเมินผลแผนพัฒนา ดำเนินการติดตามและประเมินผลแผนพัฒนา รายงานผลและเสนอความเห็นซึ่งได้จากการติดตามและประเมินผลแผนพัฒนาต่อผู้บริหารท้องถิ่น เพื่อให้ผู้บริหารท้องถิ่นเสนอต่อสภาท้องถิ่น และคณะกรรมการพัฒนาท้องถิ่น พร้อมทั้งประกาศผลการติดตามและประเมินผลแผนพัฒนาให้ประชาชนในท้องถิ่นทราบในที่เปิดเผยภายในสิบห้าวันนับแต่วันรายงานผลและเสนอความเห็นดังกล่าวและต้องปิดประกาศไว้เป็นระยะเวลาไม่น้อยกว่าสามสิบวันโดยอย่างน้อยปีละหนึ่งครั้งภายในเดือนธันวาคมของทุกปี

การประเมินผลการพัฒนาเชิงปริมาณ (Quantity) เป็นการวัดผล ติดตามผลการพัฒนาเพื่อให้ได้มาซึ่งจำนวน หรือปริมาณที่แท้จริงที่ได้ดำเนินการพัฒนาในแต่ละโครงการ เช่น ก่อสร้างทางเดินเท้า คสล. จำนวน ๑ สาย ระยะทาง ๓๐๐ เมตร งบประมาณ ๔๗๕,๐๐๐ บาท เป็นต้น

โดยเครื่องมือที่ใช้ในการติดตามและประเมินผลในเชิงปริมาณ มีดังนี้

แบบที่ ๑ การกำกับกำกับการจัดทำแผนยุทธศาสตร์ขององค์กรปกครองส่วนท้องถิ่น

แบบที่ ๒ แบบติดตามผลการดำเนินงานขององค์กรปกครองส่วนท้องถิ่น

แบบที่ ๓/๑ แบบประเมินผลการดำเนินงานตามแผนยุทธศาสตร์

การติดตามและประเมินผลด้วยระบบ e-plan ([www.dla.go.th](http://www.dla.go.th))

##### (๒) การวัดผลในเชิงคุณภาพ

การวัดผลเชิงคุณภาพ (Quality) องค์กรปกครองส่วนท้องถิ่นใช้การสำรวจความพึงพอใจในการวัดผลเชิงคุณภาพโดยภาพรวม โดยได้มีการประเมินความพึงพอใจ ซึ่งการประเมินความพึงพอใจทำให้ทราบถึงผลเชิงคุณภาพในการดำเนินงานขององค์กรปกครองส่วนท้องถิ่นในภาพรวม

โดยเครื่องมือที่ใช้ในการประเมินความพึงพอใจ มีดังนี้

แบบที่ ๓/๒ แบบประเมินความพึงพอใจต่อผลการดำเนินงานขององค์กรปกครองส่วนท้องถิ่นในภาพรวม

แบบที่ ๓/๓ แบบประเมินความพึงพอใจต่อผลการดำเนินงานขององค์กรปกครองส่วนท้องถิ่นในแต่ละประเด็นยุทธศาสตร์

#### ๔ ข้อเสนอแนะในการจัดทำแผนพัฒนาท้องถิ่นในอนาคต

##### ๔.๑ ผลกระทบนำไปสู่ออนาคต

๑. การพัฒนาท้องถิ่นอาจเกิดความล่าช้าเนื่องจากการดำเนินงานต่างๆ ขององค์กรปกครองส่วนท้องถิ่นต้องผ่านกระบวนการ ระเบียบ ซึ่งมีความสลับซับซ้อนหลายขั้นตอน

๒. ประชาชนอาจเกิดความเบื่อหน่ายกับกระบวนการจัดทำแผนที่มีความยุ่งยากมากขึ้น

๓. ปัญหาอาจไม่ได้รับการแก้ไขอย่างตรงจุดเพราะข้อจำกัดของระเบียบกฎหมายที่ทำให้ยากและบางเรื่องอาจดำเนินการไม่ได้

#### ๔.๒ ข้อสังเกต ข้อเสนอแนะ ผลจากการพัฒนา

๑. การจัดทำแผนพัฒนาท้องถิ่นควรพิจารณาใช้แผนยุทธศาสตร์การพัฒนามาเป็นกรอบในการจัดทำแผนพัฒนาท้องถิ่นและให้มีความสอดคล้องกัน

๒. การจัดทำแผนพัฒนาท้องถิ่นควรพิจารณางบประมาณและคำนึงถึง สถานะการคลังในการพิจารณาโครงการ/กิจกรรม ที่จะบรรจุในแผนพัฒนาถิ่น

๓. ควรเร่งรัดให้มีการดำเนินโครงการ/กิจกรรม ที่ตั้งในข้อบัญญัติงบประมาณรายจ่ายให้สามารถดำเนินการได้ในปีงบประมาณนั้น

๔. องค์กรปกครองส่วนท้องถิ่นควรพิจารณาตั้งงบประมาณให้เพียงพอและเหมาะสมกับภารกิจแต่ละด้านที่จะต้องดำเนินการ ซึ่งจะช่วยลดปัญหาในการโอนเพิ่ม โอนลด โอนตั้งจ่ายรายการใหม่

๕. ผู้บริหารต้องให้ความสำคัญกับการจัดทำแผนพัฒนาเนื่องจากเป็นกระบวนการแรกในการวางแผนการพัฒนาที่เหมาะสมและสอดคล้องกับการจัดทำงบประมาณรายจ่ายประจำปี

บัญชีสรุปโครงการพัฒนา  
 แผนพัฒนาท้องถิ่น (พ.ศ.๒๕๖๖ - ๒๕๗๐)  
 องค์การบริหารส่วนตำบลเกาะพระทอง อำเภอคุระบุรี จังหวัดพังงา

ยุทธศาสตร์	ปี ๒๕๖๖		ปี ๒๕๖๗		ปี ๒๕๖๘		ปี ๒๕๖๙		ปี ๒๕๗๐		รวม ๕ ปี	
	จำนวนโครงการ	งบประมาณ (บาท)	จำนวนโครงการ	งบประมาณ (บาท)	จำนวนโครงการ	งบประมาณ (บาท)	จำนวนโครงการ	งบประมาณ (บาท)	จำนวนโครงการ	งบประมาณ (บาท)	จำนวนโครงการ	งบประมาณ (บาท)
๑)ยุทธศาสตร์ ด้านโครงสร้าง พื้นฐาน ๑.๑แผนงาน อุตสาหกรรม และการโยธา	๕	๙,๗๙๐,๐๐๐	๕	๖,๖๙๕,๐๐๐	๘	๒๘,๗๐๐,๐๐๐	๗	๑๑,๐๒๐,๐๐๐	๗	๙,๓๐๐,๐๐๐	๒๙	๖๕,๕๐๕,๐๐๐
รวม	๕	๙,๗๙๐,๐๐๐	๕	๖,๖๙๕,๐๐๐	๘	๒๘,๗๐๐,๐๐๐	๗	๑๑,๐๒๐,๐๐๐	๗	๙,๓๐๐,๐๐๐	๒๙	๖๕,๕๐๕,๐๐๐
๒)ยุทธศาสตร์ ด้านเศรษฐกิจ คุณภาพชีวิต และสิ่งแวดล้อม ๒.๑แผนงาน รักษาความสงบ ภายใน	๑๒	๗๓๐,๐๐๐	๑๒	๗๓๐,๐๐๐	๑๒	๗๓๐,๐๐๐	๑๒	๗๓๐,๐๐๐	๑๒	๗๓๐,๐๐๐	๖๐	๓,๖๕๐,๐๐๐
๒.๒แผนงาน การศึกษา	๑	๕๐๐,๐๐๐	๑	๕๐๐,๐๐๐	๑	๕๐๐,๐๐๐	๑	๕๐๐,๐๐๐	๑	๕๐๐,๐๐๐	๕	๒,๕๐๐,๐๐๐
๒.๓แผนงาน สังคมสงเคราะห์	๑	๕๐,๐๐๐	๑	๕๐,๐๐๐	๑	๕๐,๐๐๐	๑	๕๐,๐๐๐	๑	๕๐,๐๐๐	๕	๒๕๐,๐๐๐
๒.๔ แผนงาน ทะเลและชุมชน	๑	๓๐,๐๐๐	๑	๓๐,๐๐๐	๑	๓๐,๐๐๐	๑	๓๐,๐๐๐	๑	๓๐,๐๐๐	๕	๑๕๐,๐๐๐



แบบ ผ ๐๒

บัญชีสรุปโครงการพัฒนา  
แผนพัฒนาท้องถิ่น (พ.ศ.๒๕๖๖ - ๒๕๗๐)  
องค์การบริหารส่วนตำบลเกาะพระทอง อำเภอคุระบุรี จังหวัดพังงา

ยุทธศาสตร์	ปี ๒๕๖๖		ปี ๒๕๖๗		ปี ๒๕๖๘		ปี ๒๕๖๙		ปี ๒๕๗๐		รวม ๕ ปี	
	จำนวนโครงการ	งบประมาณ (บาท)	จำนวนโครงการ	งบประมาณ (บาท)	จำนวนโครงการ	งบประมาณ (บาท)	จำนวนโครงการ	งบประมาณ (บาท)	จำนวนโครงการ	งบประมาณ (บาท)	จำนวนโครงการ	งบประมาณ (บาท)
๒.๕ แผนงานสร้างความเข้มแข็ง	๒	๖๐๐,๐๐๐	๒	๖๐๐,๐๐๐	๒	๖๐๐,๐๐๐	๒	๖๐๐,๐๐๐	๒	๖๐๐,๐๐๐	๑๐	๓,๐๐๐,๐๐๐
๒.๖ แผนงานงบกลาง	๔	๑,๑๓๐,๐๐๐	๔	๑,๑๓๐,๐๐๐	๔	๑,๑๓๐,๐๐๐	๔	๑,๑๓๐,๐๐๐	๔	๑,๑๓๐,๐๐๐	๒๐	๕,๖๕๐,๐๐๐
๒.๗ แผนงานสาธารณสุข	๑	๓๐,๐๐๐	๑	๓๐,๐๐๐	๑	๓๐,๐๐๐	๑	๓๐,๐๐๐	๑	๓๐,๐๐๐	๕	๑๕๐,๐๐๐
รวม	๒๒	๓,๐๗๐,๐๐๐	๒๒	๓,๐๗๐,๐๐๐	๒๒	๓,๐๗๐,๐๐๐	๒๒	๓,๐๗๐,๐๐๐	๒๒	๓,๐๗๐,๐๐๐	๑๑๐	๑๕,๓๕๐,๐๐๐
๓)ยุทธศาสตร์ด้านการศึกษาศาสนา วัฒนธรรม ประเพณี และภูมิปัญญา												
๓.๑ แผนงานการศึกษา	๗	๑,๖๕๐,๐๐๐	๗	๑,๖๕๐,๐๐๐	๗	๑,๖๕๐,๐๐๐	๗	๑,๖๕๐,๐๐๐	๗	๑,๖๕๐,๐๐๐	๓๕	๘,๒๕๐,๐๐๐
๓.๒ แผนงานศาสนา วัฒนธรรมและนันทนาการ	๑๓	๖๒๐,๐๐๐	๑๓	๖๒๐,๐๐๐	๑๓	๖๒๐,๐๐๐	๑๓	๖๒๐,๐๐๐	๑๓	๖๒๐,๐๐๐	๖๕	๓,๑๐๐,๐๐๐
รวม	๒๐	๒,๒๗๐,๐๐๐	๒๐	๒,๒๗๐,๐๐๐	๒๐	๒,๒๗๐,๐๐๐	๒๐	๒,๒๗๐,๐๐๐	๒๐	๒,๒๗๐,๐๐๐	๑๐๐	๑๑,๓๕๐,๐๐๐

บัญชีสรุปโครงการพัฒนา  
 แผนพัฒนาท้องถิ่น (พ.ศ.๒๕๖๖ - ๒๕๗๐)  
 องค์การบริหารส่วนตำบลเกาะพระทอง อำเภอคุระบุรี จังหวัดพังงา

ยุทธศาสตร์	ปี ๒๕๖๖		ปี ๒๕๖๗		ปี ๒๕๖๘		ปี ๒๕๖๙		ปี ๒๕๗๐		รวม ๕ ปี	
	จำนวนโครงการ	งบประมาณ (บาท)	จำนวนโครงการ	งบประมาณ (บาท)	จำนวนโครงการ	งบประมาณ (บาท)	จำนวนโครงการ	งบประมาณ (บาท)	จำนวนโครงการ	งบประมาณ (บาท)	จำนวนโครงการ	งบประมาณ (บาท)
๔.ยุทธศาสตร์ด้านการท่องเที่ยว ๔.๑ แผนงานอุตสาหกรรมและการโยธา	๑	๕๐๐,๐๐๐									๑	๕๐๐,๐๐๐
๔.๒ แผนงานศาสนาวัฒนธรรมและนันทนาการ	๑	๕๐,๐๐๐	๑	๕๐,๐๐๐	๑	๕๐,๐๐๐	๑	๕๐,๐๐๐	๑	๕๐,๐๐๐	๕	๒๕๐,๐๐๐
๔.๓ แผนงานอุตสาหกรรมและการโยธา					๑	๒,๗๐๐,๐๐๐					๑	๒,๗๐๐,๐๐๐
รวม	๒	๕๕๐,๐๐๐	๑	๕๐,๐๐๐	๒	๒,๗๕๐,๐๐๐	๑	๕๐,๐๐๐	๑	๕๐,๐๐๐	๗	๓,๔๕๐,๐๐๐
๕.ยุทธศาสตร์ด้านทรัพยากรธรรมชาติและสิ่งแวดล้อม ๕.๑แผนงานเคหะและชุมชน	๑	๕๐,๐๐๐									๑	๕๐,๐๐๐



บัญชีสรุปโครงการพัฒนา  
 แผนพัฒนาท้องถิ่น (พ.ศ.๒๕๖๖ - ๒๕๗๐)  
 องค์การบริหารส่วนตำบลเกาะพระทอง อำเภอคุระบุรี จังหวัดพังงา

ยุทธศาสตร์	ปี ๒๕๖๖		ปี ๒๕๖๗		ปี ๒๕๖๘		ปี ๒๕๖๙		ปี ๒๕๗๐		รวม ๕ ปี	
	จำนวนโครงการ	งบประมาณ (บาท)	จำนวนโครงการ	งบประมาณ (บาท)	จำนวนโครงการ	งบประมาณ (บาท)	จำนวนโครงการ	งบประมาณ (บาท)	จำนวนโครงการ	งบประมาณ (บาท)	จำนวนโครงการ	งบประมาณ (บาท)
๘.๑แผนงาน บริหารงานทั่วไป	๑๕	๒,๖๒๐,๐๐๐	๑๕	๒,๖๒๐,๐๐๐	๑๕	๒,๖๒๐,๐๐๐	๑๕	๒,๖๒๐,๐๐๐	๑๕	๒,๖๒๐,๐๐๐	๗๕	๑๓,๑๐๐,๐๐๐
รวม	๑๕	๒,๖๒๐,๐๐๐	๑๕	๒,๖๒๐,๐๐๐	๑๕	๒,๖๒๐,๐๐๐	๑๕	๒,๖๒๐,๐๐๐	๑๕	๒,๖๒๐,๐๐๐	๗๕	๑๓,๑๐๐,๐๐๐
รวมทั้งสิ้น	๗๕	๑๙,๖๒๐,๐๐๐	๗๓	๑๕,๙๗๕,๐๐๐	๗๗	๔๐,๖๘๐,๐๐๐	๗๕	๒๐,๓๐๐,๐๐๐	๗๕	๑๘,๕๘๐,๐๐๐	๓๖๕	๑๑๒,๙๐๕,๐๐๐

แบบ ผ ๐๑/๑

บัญชีสรุปโครงการพัฒนา ที่นำมาจากแผนพัฒนาหมู่บ้านและชุมชน  
องค์การบริหารส่วนตำบลเกาะพระทอง อำเภอคุระบุรี จังหวัดพังงา

โครงการที่ นำมาจาก แผนพัฒนา หมู่บ้าน	ปี ๒๕๖๖		ปี ๒๕๖๗		ปี ๒๕๖๘		ปี ๒๕๖๙		ปี ๒๕๗๐		รวม ๕ ปี	
	จำนวน โครงการ	งบประมาณ (บาท)	จำนวน โครงการ	งบประมาณ (บาท)	จำนวน โครงการ	งบประมาณ (บาท)	จำนวน โครงการ	งบประมาณ (บาท)	จำนวน โครงการ	งบประมาณ (บาท)	จำนวน โครงการ	งบประมาณ (บาท)
หมู่ที่ ๑	๑	๖๐๐,๐๐๐	๑	๕,๐๐๐,๐๐๐	๑	๕๐๐,๐๐๐			๑	๕๐๐,๐๐๐	๔	๖,๖๐๐,๐๐๐
หมู่ที่ ๒	๒	๖๐,๐๐๐	๑	๒๐๐,๐๐๐	๑	๑,๐๐๐,๐๐๐					๔	๑,๒๖๐,๐๐๐
หมู่ที่ ๓	๑	๕๐๐,๐๐๐	๑	๕๐๐,๐๐๐			๑	๕๐๐,๐๐๐	๑	๑,๗๐๐,๐๐๐	๔	๓,๒๐๐,๐๐๐
หมู่ที่ ๔					๑	๓๕๐,๐๐๐	๑	๑,๕๐๐,๐๐๐			๒	๑,๘๕๐,๐๐๐
รวมทั้งสิ้น	๔	๑,๑๖๐,๐๐๐	๓	๕,๗๐๐,๐๐๐	๓	๑,๘๕๐,๐๐๐	๒	๒,๐๐๐,๐๐๐	๒	๒,๒๐๐,๐๐๐	๑๔	๑๒,๙๑๐,๐๐๐

รายละเอียดโครงการพัฒนา  
 แผนพัฒนาท้องถิ่น (พ.ศ.๒๕๖๖ - ๒๕๗๐)  
 องค์การบริหารส่วนตำบลเกาะพระทอง อำเภอคุระบุรี จังหวัดพังงา

ก.ยุทธศาสตร์จังหวัดที่ ๑ สร้างเสริมคุณภาพการท่องเที่ยวเชิงนิเวศครบวงจร

ข.ยุทธศาสตร์การพัฒนาขององค์กรปกครองส่วนท้องถิ่นในเขตจังหวัด ยุทธศาสตร์ที่ ๑ พัฒนาการท่องเที่ยวเชิงนิเวศและเชิงประวัติศาสตร์

๑.ยุทธศาสตร์ด้านโครงสร้างพื้นฐาน

๑.๑ แผนงานอุตสาหกรรมและการโยธา

ที่	โครงการ	วัตถุประสงค์	เป้าหมาย(ผลผลิตของโครงการ)	งบประมาณ					ตัวชี้วัด(KPI)	ผลที่คาดว่าจะได้รับ	หน่วยงานรับผิดชอบหลัก
				๒๕๖๖ (บาท)	๒๕๖๗ (บาท)	๒๕๖๘ (บาท)	๒๕๖๙ (บาท)	๒๕๗๐ (บาท)			
๑	โครงการปรับปรุงระบบประปา หมู่ที่ ๑	เพื่อให้ประชาชนมีน้ำอุปโภคอย่างเพียงพอ	ปรับปรุงระบบประปา หมู่ที่ ๑			๒,๐๐๐,๐๐๐	-		ปรับปรุงประปา ระยะทางไม่น้อยกว่า ๑๐๐๐ เมตร	ประชาชนมีน้ำอุปโภคอย่างเพียงพอ	กองช่าง
๒	โครงการก่อสร้างสะพานบ้านแปะหงวน	เพื่อความสะดวกปลอดภัยของประชาชนและนักท่องเที่ยวในการสัญจรไปมา	ก่อสร้างสะพานบ้านแปะหงวน	๑,๒๐๐,๐๐๐	-			-	จำนวน ๑ แห่ง	ประชาชนและนักท่องเที่ยวสามารถเดินทางได้อย่างสะดวกและปลอดภัย	กองช่าง
๓	โครงการก่อสร้างทางเดินเท้า คสล. บ้านสนมิต - ทุ่งอุนเนื้อ	เพื่อความสะดวกปลอดภัยของประชาชนและนักท่องเที่ยวในการสัญจรไปมา	ก่อสร้างทางเดินเท้า คสล. บ้านสนมิต - ทุ่งอุนเนื้อ (๑.๕ กม.)		-	-	๒,๕๐๐,๐๐๐	-	ทางเดินเท้า ระยะทางไม่น้อยกว่า ๑.๕ กม.	ประชาชนและนักท่องเที่ยวสามารถเดินทางได้อย่างสะดวกและปลอดภัย	กองช่าง

รายละเอียดโครงการพัฒนา  
แผนพัฒนาท้องถิ่น (พ.ศ.๒๕๖๖ - ๒๕๗๐)  
องค์การบริหารส่วนตำบลเกาะพระทอง อำเภอคุระบุรี จังหวัดพังงา

ก.ยุทธศาสตร์จังหวัดที่ ๑ สร้างเสริมคุณภาพการท่องเที่ยวเชิงนิเวศครบวงจร

ข.ยุทธศาสตร์การพัฒนาขององค์กรปกครองส่วนท้องถิ่นในเขตจังหวัด ยุทธศาสตร์ที่ ๑ พัฒนาการท่องเที่ยวเชิงนิเวศและเชิงประวัติศาสตร์

๑.ยุทธศาสตร์ด้านโครงสร้างพื้นฐาน

๑.๑ แผนงานอุตสาหกรรมและการโยธา

ที่	โครงการ	วัตถุประสงค์	เป้าหมาย(ผลผลิตของโครงการ)	งบประมาณ					ตัวชี้วัด(KPI)	ผลที่คาดว่าจะได้รับ	หน่วยงานรับผิดชอบหลัก
				๒๕๖๖ (บาท)	๒๕๖๗ (บาท)	๒๕๖๘ (บาท)	๒๕๖๙ (บาท)	๒๕๗๐ (บาท)			
๔	โครงการขุดลอกสระน้ำโรงเรียนบ้านทุ่งดาบพร้อมก่อสร้างระบบประปา	เพื่อให้ประชาชนมีน้ำอุปโภคบริโภคอย่างเพียงพอ	ขุดลอกสระน้ำโรงเรียนบ้านทุ่งดาบพร้อมก่อสร้างระบบประปา		-		-	๑,๗๐๐,๐๐๐	มีสระน้ำพร้อมระบบประปา	ประชาชนมีน้ำอุปโภคบริโภคอย่างเพียงพอ	กองช่าง
๕	โครงการปรับปรุงสระเก็บน้ำทุ่งอุนเนื้อ	เพื่อให้ประชาชนมีน้ำอุปโภคบริโภคอย่างเพียงพอ	ปรับปรุงสระเก็บน้ำทุ่งอุนเนื้อ		-	-	๔๐๐,๐๐๐		สระเก็บน้ำขนาดไม่น้อยกว่า ๕๐๐ ลบ.ม.	ประชาชนมีน้ำอุปโภคบริโภคอย่างเพียงพอ	กองช่าง
๖	ขยายและซ่อมแซมทางเดินเท้า คสล. หมู่ที่ ๒	ให้เกิดความสะดวกในการสัญจรไป-มา	ทางเดินเท้ากว้าง ๓ ม.ยาวตามทางถนนเดิมทางเดินเท้า ๔.๕ ก.ม.		-	-	-	๑,๐๐๐,๐๐๐	ซ่อมแซมถนนยาวไม่น้อยกว่า ๒ ก.ม.	ประชาชนได้รับความสะดวกในการสัญจรไป-มาและมีที่ขนถ่ายสินค้า	กองช่าง
๗	โครงการก่อสร้างสะพานทำเทียบเรือ หมู่ที่ ๒	เพื่อให้มีความสะดวกในการสัญจรไป-มา	ก่อสร้างสะพานทำเทียบเรือ จำนวน ๑ จุด		-		-	๕,๐๐๐,๐๐๐	ทำเทียบเรือจำนวน ๑ จุด	ประชาชนได้รับความสะดวกในการสัญจรไป-มา	กองช่าง

รายละเอียดโครงการพัฒนา  
 แผนพัฒนาท้องถิ่น (พ.ศ.๒๕๖๖ - ๒๕๗๐)  
 องค์การบริหารส่วนตำบลเกาะพระทอง อำเภอคุระบุรี จังหวัดพังงา

ก.ยุทธศาสตร์จังหวัดที่ ๑ สร้างเสริมคุณภาพการท่องเที่ยวเชิงนิเวศครบวงจร

ข.ยุทธศาสตร์การพัฒนาขององค์กรปกครองส่วนท้องถิ่นในเขตจังหวัด ยุทธศาสตร์ที่ ๑ พัฒนาการท่องเที่ยวเชิงนิเวศและเชิงประวัติศาสตร์

๑.ยุทธศาสตร์ด้านโครงสร้างพื้นฐาน

๑.๑ แผนงานอุตสาหกรรมและการโยธา

ที่	โครงการ	วัตถุประสงค์	เป้าหมาย(ผลผลิตของโครงการ)	งบประมาณ					ตัวชี้วัด(KPI)	ผลที่คาดว่าจะได้รับ	หน่วยงานรับผิดชอบหลัก
				๒๕๖๖ (บาท)	๒๕๖๗ (บาท)	๒๕๖๘ (บาท)	๒๕๖๙ (บาท)	๒๕๗๐ (บาท)			
๘	โครงการปรับปรุงซ่อมแซมทางเดินเท้า หมู่ที่ ๒	เพื่อให้มีความสะดวกในการสัญจรไป-มา	ปรับปรุงซ่อมแซมทางเดินเท้า จำนวน ๓ สาย	๕,๐๐๐,๐๐๐	-	-	-	-	ระยะทางไม่น้อยกว่า ๑๕๐๐ เมตร	ประชาชนได้รับความสะดวกในการสัญจรไป-มา	กองช่าง
๙	โครงการซ่อมแซมทางเท้าระหว่างบ้านทำแป๊ะไย้ถึงบ้านปากจระยะทาง ๑๐ กิโลเมตร	เพื่อความปลอดภัยและอำนวยความสะดวกในการเดินทางของประชาชน	ซ่อมแซมทางเท้าระหว่างบ้านทำไย้ถึงบ้านปากจก		๑,๕๐๐,๐๐๐	-	-	-	ซ่อมแซมทางเดินเท้า ระยะทาง ๑๐ กม.	ประชาชนเดินทางได้อย่างสะดวกและปลอดภัย	กองช่าง
๑๐	โครงการก่อสร้างทางเดินเท้าสายบ้านตาบัว	เพื่ออำนวยความสะดวกกับประชาชนและนักท่องเที่ยว	ก่อสร้างทางเดินเท้าสายบ้านตาบัว (ขนาดกว้าง ๒.๕ เมตร)		๑,๕๐๐,๐๐๐		-	-	ทางเดินเท้ากว้างไม่น้อยกว่า ๒.๕ ม.	ประชาชนและนักท่องเที่ยวมีความสะดวกในการเดินทาง	กองช่าง
๑๑	โครงการก่อสร้างลานอัตลักษณ์ หมู่ที่ ๒	เพื่อส่งเสริมการท่องเที่ยวและเป็นเอกลักษณ์ของชุมชน	ก่อสร้างลานอัตลักษณ์ หมู่ที่ ๒	๔๙๐,๐๐๐			-	-	จำนวน ๑ จุด	เกาะพระทองเป็นที่รู้จักแพร่หลายมากขึ้น	กองช่าง



รายละเอียดโครงการพัฒนา  
แผนพัฒนาท้องถิ่น (พ.ศ.๒๕๖๖ - ๒๕๗๐)  
องค์การบริหารส่วนตำบลเกาะพระทอง อำเภอคุระบุรี จังหวัดพังงา

ก.ยุทธศาสตร์จังหวัดที่ ๑ สร้างเสริมคุณภาพการท่องเที่ยวเชิงนิเวศครบวงจร

ข.ยุทธศาสตร์การพัฒนาขององค์กรปกครองส่วนท้องถิ่นในเขตจังหวัด ยุทธศาสตร์ที่ ๑ พัฒนาการท่องเที่ยวเชิงนิเวศและเชิงประวัติศาสตร์

๑.ยุทธศาสตร์ด้านโครงสร้างพื้นฐาน

๑.๑ แผนงานอุตสาหกรรมและการโยธา

ที่	โครงการ	วัตถุประสงค์	เป้าหมาย(ผลผลิตของโครงการ)	งบประมาณ					ตัวชี้วัด(KPI)	ผลที่คาดว่าจะได้รับ	หน่วยงานรับผิดชอบหลัก
				๒๕๖๖ (บาท)	๒๕๖๗ (บาท)	๒๕๖๘ (บาท)	๒๕๖๙ (บาท)	๒๕๗๐ (บาท)			
๑๒	โครงการก่อสร้างทางเดินเท้า คสล. หมู่ที่ ๒	เพื่อความสะอาดและปลอดภัยของประชาชนและนักท่องเที่ยว	ก่อสร้างทางเดินเท้า กว้าง ๒ เมตร ยาว ๓๐๐ เมตร หนา ๐.๑๕ เมตร		๔๙๕,๐๐๐		-	-	มีความยาวไม่น้อยกว่า ๓๐๐ เมตร	ประชาชนและนักท่องเที่ยวมีความสะอาดและปลอดภัยในการเดินทาง	กองช่าง
๑๓	โครงการปรับปรุงซ่อมแซมทางเดินเท้า คสล. เชื่อมหมู่ที่ ๒ กับหมู่ที่ ๑	เพื่อความสะอาดและปลอดภัยในการเดินทางของนักท่องเที่ยวและประชาชน	ปรับปรุงซ่อมแซมทางเดินเท้า คสล. เชื่อมหมู่ที่ ๒ กับหมู่ที่ ๑	-	๑,๒๐๐,๐๐๐	-	-	๑,๒๐๐,๐๐๐	ไม่น้อยกว่า ๑๕๐๐ ม.	นักท่องเที่ยวและประชาชนมีความสะอาดปลอดภัยในการเดินทาง	กองช่าง
๑๔	ก่อสร้างโรงกรองน้ำตำบลเกาะพระทอง	เพื่อแก้ไขปัญหาน้ำใช้ให้สะอาด	โรงกรองน้ำ ๑ แห่ง		-	-	-	๕,๐๐๐,๐๐๐	๑ จุด	ประชาชนมีน้ำสะอาดสำหรับอุปโภคบริโภคอย่างเพียงพอ	กองช่าง
๑๕	ก่อสร้างและปรับปรุงทางเดินเท้า คสล. พร้อมสะพานอ่าวดุ้ง หมู่ที่ ๓	เพื่อให้เกิดความสะอาดในการสัญจรไป-มา	ทางเดินเท้า คสล. กว้าง ๓ม. ยาว ๑,๒๐๐ ม. หนา ๐.๑๒ ม			-	๓,๐๐๐,๐๐๐		ทางเดินเท้า ยาว ๑๒๐๐ ม.	ประชาชนได้รับการสัญจรไป-มา	กองช่าง

รายละเอียดโครงการพัฒนา  
 แผนพัฒนาท้องถิ่น (พ.ศ.๒๕๖๖ - ๒๕๗๐)  
 องค์การบริหารส่วนตำบลเกาะพระทอง อำเภอคุระบุรี จังหวัดพังงา

ก.ยุทธศาสตร์จังหวัดที่ ๑ สร้างเสริมคุณภาพการท่องเที่ยวเชิงนิเวศครบวงจร

ข.ยุทธศาสตร์การพัฒนาขององค์กรปกครองส่วนท้องถิ่นในเขตจังหวัด ยุทธศาสตร์ที่ ๑ พัฒนาการท่องเที่ยวเชิงนิเวศและเชิงประวัติศาสตร์

๑.ยุทธศาสตร์ด้านโครงสร้างพื้นฐาน

๑.๑ แผนงานอุตสาหกรรมและการโยธา

ที่	โครงการ	วัตถุประสงค์	เป้าหมาย(ผลผลิตของโครงการ)	งบประมาณ					ตัวชี้วัด(KPI)	ผลที่คาดว่าจะได้รับ	หน่วยงานรับผิดชอบหลัก
				๒๕๖๖ (บาท)	๒๕๖๗ (บาท)	๒๕๖๘ (บาท)	๒๕๖๙ (บาท)	๒๕๗๐ (บาท)			
๑๖	ก่อสร้างท่าเทียบเรือ บ้านเกาะระพร้อมสะพานตัวที่ หมู่ที่ ๓	เพื่อให้เกิดความสะดวกในการสัญจรไป-มา	ท่าเทียบเรือกว้าง ๒.๕ ม. ยาว ๔๕๐ ม. สะพานตัวที่ กว้าง กว้าง ๒.๕ ม. ยาว ๑๐๐ ม.			-	๓,๐๐๐,๐๐๐	-	สะพานยาว ๑๐๐ ม.	ประชาชนได้รับความสะดวกในการสัญจรไป-มา	กองช่าง
๑๗	ก่อสร้างทางเดินเท้า คสล. ท่าตาจันทร์-หาดสน หมู่ที่ ๓	เพื่อเกิดความสะดวกในการสัญจรไป-มา	ทางเดินเท้า คสล. กว้าง ๓ ม. ยาว ๓,๐๐๐ ม.หนา ๐.๑๒ ม.			๖,๕๐๐,๐๐๐		-	ทางเดินเท้า ยาว ๓๐๐๐ ม.	ประชาชนได้รับความสะดวกในการสัญจรไป-มา	กองช่าง
๑๘	ก่อสร้างศาลานั่งพักผ่อนทางเดินเท้า บ่อหิน - อ่าวปอ บ้านเกาะระ	เพื่อใช้เป็นที่พักผ่อนในการเดินทาง	ศาลาขนาดกว้าง ๔ ม. ยาว ๔ ม.(มีพื้นที่ไม่น้อยกว่า ๑๒ ตรม.)				-	๔๐๐,๐๐๐	ไม่น้อยกว่า ๑ หลัง	ประชาชนมีสถานที่พักผ่อน	กองช่าง
๑๙	ก่อสร้างสะพานท่าเทียบเรือบ้านอ่าวลูกตุงพร้อมสะพาน ตัวที่ หมู่ที่ ๓	เพื่อให้เกิดความสะดวกในการสัญจรไป-มาและขนถ่ายสินค้า	กว้าง ๒.๕ ม. ยาว ๕๐๐ ม.		-		-	๔,๐๐๐,๐๐๐	๑ แห่ง	ประชาชนได้รับความสะดวกในการสัญจรไป-มา	กองช่าง

รายละเอียดโครงการพัฒนา  
แผนพัฒนาท้องถิ่น (พ.ศ.๒๕๖๖ - ๒๕๗๐)  
องค์การบริหารส่วนตำบลเกาะพระทอง อำเภอคุระบุรี จังหวัดพังงา

ก.ยุทธศาสตร์จังหวัดที่ ๑ สร้างเสริมคุณภาพการท่องเที่ยวเชิงนิเวศครบวงจร

ข.ยุทธศาสตร์การพัฒนาขององค์กรปกครองส่วนท้องถิ่นในเขตจังหวัด ยุทธศาสตร์ที่ ๑ พัฒนาการท่องเที่ยวเชิงนิเวศและเชิงประวัติศาสตร์

๑.ยุทธศาสตร์ด้านโครงสร้างพื้นฐาน

๑.๑ แผนงานอุตสาหกรรมและการโยธา

ที่	โครงการ	วัตถุประสงค์	เป้าหมาย(ผลผลิตของโครงการ)	งบประมาณ					ตัวชี้วัด(KPI)	ผลที่คาดว่าจะได้รับ	หน่วยงานรับผิดชอบหลัก
				๒๕๖๖ (บาท)	๒๕๖๗ (บาท)	๒๕๖๘ (บาท)	๒๕๖๙ (บาท)	๒๕๗๐ (บาท)			
๒๐	ก่อสร้างทางเท้าจากอ่าวน้ำจืดไปอ่าวตาหน หมู่ที่ ๓ เกาะระ (แผนชุมชน หมู่ที่ ๓)	เพื่อให้ประชาชนในการการสัญจรไปมาสะดวกยิ่งขึ้น	ก่อสร้างทางเท้าจากน้ำอ่าวน้ำจืดไปอ่าวตาหน	๒,๐๐๐,๐๐๐	-	-	-	-	ไม่น้อยกว่า ๑ โครงการ	ประชาชนได้รับการสัญจรไปมา	กองช่าง
๒๑	ก่อสร้างอ่างเก็บน้ำหาดสน หมู่ที่ ๓	เพื่อให้มีน้ำใช้อย่างเพียงพอและทั่วถึง	อ่างเก็บน้ำขนาดกว้าง ๒๐ ม. ยาว ๒๐ ม. ลึก ๕ ม.		-	๕,๐๐๐,๐๐๐	-	-	๑ แห่ง	ประชาชนมีน้ำในการอุปโภคบริโภคอย่างเพียงพอ	กองช่าง
๒๒	สร้างหอสูงเก็บน้ำประปาพร้อมเครื่องสูบน้ำหมู่ที่ ๓ บ้านเกาะระ	เพื่อให้ประชาชนมีน้ำประปาใช้อุปโภคบริโภค	สร้างหอสูงเก็บน้ำพร้อมเครื่องสูบน้ำ				๑,๕๐๐,๐๐๐	-	ไม่น้อยกว่า ๑ โครงการ	ประชาชนมีน้ำประปาอุปโภคบริโภค	กองช่าง
๒๓	โครงการก่อสร้างห้องน้ำสาธารณะ หมู่ที่ ๓	เพื่อให้บริการนักท่องเที่ยว	ก่อสร้างห้องน้ำสาธารณะ หมู่ที่ ๓	๕๐๐,๐๐๐			-	-	ไม่น้อยกว่า ๑ หลัง	นักท่องเที่ยวได้รับความสะดวกในการท่องเที่ยว	กองช่าง

รายละเอียดโครงการพัฒนา  
 แผนพัฒนาท้องถิ่น (พ.ศ.๒๕๖๖ - ๒๕๗๐)  
 องค์การบริหารส่วนตำบลเกาะพระทอง อำเภอคุระบุรี จังหวัดพังงา

ก.ยุทธศาสตร์จังหวัดที่ ๑ สร้างเสริมคุณภาพการท่องเที่ยวเชิงนิเวศครบวงจร

ข.ยุทธศาสตร์การพัฒนาขององค์กรปกครองส่วนท้องถิ่นในเขตจังหวัด ยุทธศาสตร์ที่ ๑ พัฒนาการท่องเที่ยวเชิงนิเวศและเชิงประวัติศาสตร์

๑.ยุทธศาสตร์ด้านโครงสร้างพื้นฐาน

๑.๑ แผนงานอุตสาหกรรมและการโยธา

ที่	โครงการ	วัตถุประสงค์	เป้าหมาย(ผลผลิตของโครงการ)	งบประมาณ					ตัวชี้วัด(KPI)	ผลที่คาดว่าจะได้รับ	หน่วยงานรับผิดชอบหลัก
				๒๕๖๖ (บาท)	๒๕๖๗ (บาท)	๒๕๖๘ (บาท)	๒๕๖๙ (บาท)	๒๕๗๐ (บาท)			
๒๔	โครงการซ่อมแซมศาลาหมู่บ้าน หมู่ที่ ๓	เพื่อใช้เป็นที่พักผ่อนในการเดินทาง	ซ่อมแซมศาลาหมู่บ้าน หมู่ที่ ๓		-	-	๓๒๐,๐๐๐	-	จำนวน ๑ หลัง	นักท่องเที่ยวมีสถานที่พักในการระหว่างเดินทาง	กองช่าง
๒๕	โครงการก่อสร้างทางเดินเท้าสายเรือหลวงพระทอง	เพื่อความสะอาดและปลอดภัยในการเดินทางของนักท่องเที่ยวและประชาชน	ก่อสร้างทางเดินเท้าสายเรือหลวงพระทอง	๑,๘๐๐,๐๐๐	-	-	-		ระยะทางไม่น้อยกว่า ๘๐๐ เมตร	ประชาชนได้รับความสะอาดในการสัญจรไป-มา	กองช่าง
๒๖	ก่อสร้างทางเดินเท้า คสล. บ้านปากจกสายใหม่ ออกชายทะเล	เพื่อความสะอาดในการสัญจรไป-มาและส่งเสริมการท่องเที่ยว	กว้าง ๓ ม. ยาว ๑,๐๐๐ ม.		๒,๐๐๐,๐๐๐	-	-	-	๑ สาย	ประชาชนได้รับความสะอาดในการสัญจรไป-มา	กองช่าง
๒๗	โครงการขุดสระน้ำบ้านปากจก หมู่ที่ ๔	เพื่อให้มีน้ำสำหรับอุปโภคบริโภคอย่างเพียงพอ	สระน้ำขนาดกว้าง ๔๐ เม. ยาว ๖๖ ม. ลึก ๑๐ ม.		-		-	๒,๐๐๐,๐๐๐	๑ แห่ง	ประชาชนมีน้ำใช้ในการอุปโภคบริโภคอย่างเพียงพอ	กองช่าง

รายละเอียดโครงการพัฒนา  
แผนพัฒนาท้องถิ่น (พ.ศ.๒๕๖๖ - ๒๕๗๐)  
องค์การบริหารส่วนตำบลเกาะพระทอง อำเภอคุระบุรี จังหวัดพังงา

ก.ยุทธศาสตร์จังหวัดที่ ๑ สร้างเสริมคุณภาพการท่องเที่ยวเชิงนิเวศครบวงจร

ข.ยุทธศาสตร์การพัฒนาขององค์กรปกครองส่วนท้องถิ่นในเขตจังหวัด ยุทธศาสตร์ที่ ๑ พัฒนาการท่องเที่ยวเชิงนิเวศและเชิงประวัติศาสตร์

๑.ยุทธศาสตร์ด้านโครงสร้างพื้นฐาน

๑.๑ แผนงานอุตสาหกรรมและการโยธา

ที่	โครงการ	วัตถุประสงค์	เป้าหมาย(ผลผลิตของโครงการ)	งบประมาณ					ตัวชี้วัด(KPI)	ผลที่คาดว่าจะได้รับ	หน่วยงานรับผิดชอบหลัก
				๒๕๖๖ (บาท)	๒๕๖๗ (บาท)	๒๕๖๘ (บาท)	๒๕๖๙ (บาท)	๒๕๗๐ (บาท)			
๒๘	โครงการซ่อมแซมไฟส่องสว่างสาธารณะ หมู่ที่ ๔	เพื่อความปลอดภัยในการเดินทางของประชาชนและนักท่องเที่ยว	ซ่อมแซมไฟส่องสว่างสาธารณะ หมู่ที่ ๔	-	-	-	๓๐๐,๐๐๐	-	ไม่น้อยกว่า ๑๐ จุด	ประชาชนและนักท่องเที่ยวมีความสะดวกปลอดภัยในการเดินทาง	กองช่าง
๒๙	โครงการก่อสร้างหอหลบภัยคลื่นยักษ์สึนามิ	เพื่อใช้ในการหลบภัยเมื่อเกิดอุบัติเหตุจากคลื่นยักษ์สึนามิ	หอหลบภัย ๑ หลัง ผนูที่ ๒ (ท่าแป๊ะโยย)	-	-	๘,๐๐๐,๐๐๐	-	-	จำนวน ๑ หลัง	เพื่อใช้ในการหลบภัยเมื่อเกิดภัย	กองช่าง/อบจ.พังงา
๓๐	โครงการหอสูงฝ้าระวังไฟฟ้า	เพื่อใช้ในการฝ้าระวังไฟฟ้าในพื้นที่ตำบลเกาะพระทอง	หอสูงฝ้าระวังไฟฟ้า ๑ หลัง	-	๔,๙๙๐,๐๐๐	-	-	-	จำนวน ๑ หลัง	สามารถฝ้าระวังป้องกันการเกิดไฟฟ้าได้	กองช่าง
๓๑	โครงการท่อน้ำทิ้ง	เพื่อความสะดวกในการสัญจรไป-มาและส่งเสริมการท่องเที่ยว	ท่อน้ำทิ้ง ความยาว ไม่น้อยกว่า ๗๘ เมตร	-	๓,๗๔๗,๐๐๐	-	-	-	ระยะทางไม่น้อยกว่า ๗๘ เมตร	ประชาชนและนักท่องเที่ยวมีความสะดวกปลอดภัยในการเดินทาง	กองช่าง

รายละเอียดโครงการพัฒนา  
 แผนพัฒนาท้องถิ่น (พ.ศ.๒๕๖๖ - ๒๕๗๐)  
 องค์การบริหารส่วนตำบลเกาะพระทอง อำเภอคุระบุรี จังหวัดพังงา

ก.ยุทธศาสตร์จังหวัดที่ ๑ สร้างเสริมคุณภาพการท่องเที่ยวเชิงนิเวศครบวงจร

ข.ยุทธศาสตร์การพัฒนาขององค์กรปกครองส่วนท้องถิ่นในเขตจังหวัด ยุทธศาสตร์ที่ ๑ พัฒนาการท่องเที่ยวเชิงนิเวศและเชิงประวัติศาสตร์

๑.ยุทธศาสตร์ด้านโครงสร้างพื้นฐาน

๑.๑ แผนงานอุตสาหกรรมและการโยธา

ที่	โครงการ	วัตถุประสงค์	เป้าหมาย(ผลผลิตของโครงการ)	งบประมาณ					ตัวชี้วัด(KPI)	ผลที่คาดว่าจะได้รับ	หน่วยงานรับผิดชอบหลัก
				๒๕๖๖ (บาท)	๒๕๖๗ (บาท)	๒๕๖๘ (บาท)	๒๕๖๙ (บาท)	๒๕๗๐ (บาท)			
๓๒	โครงการปรับปรุงฝายพร้อมวางท่อสายบ้านป่าแต้ว	เพื่อให้มีน้ำสำหรับอุปโภคบริโภคอย่างเพียงพอ	ปรับปรุงฝายพร้อมวางท่อ	๔๙๙,๐๐๐					๑ แห่ง	ประชาชนมีน้ำใช้ในการอุปโภคบริโภคอย่างเพียงพอ	กองช่าง
๓๓	โครงการก่อสร้างสะพานเหล็กข้ามคลองอ่าวน้ำจืด	เพื่อให้ประชาชนและนักท่องเที่ยวเดินทางได้อย่างสะดวกและปลอดภัย	ก่อสร้างสะพานเหล็กข้ามคลองอ่าวน้ำจืด สะพานยาวไม่น้อยกว่า ๘ เมตรกว้างไม่น้อยกว่า ๒ เมตร				๔๘๐,๐๐๐		ร้อยละของประชาชนในความพึงพอใจ	ประชาชนและนักท่องเที่ยวเดินทางได้อย่างสะดวกและปลอดภัย	กองช่าง
๓๔	โครงการก่อสร้างสะพานเหล็กข้ามคลองไม้ไผ่	เพื่อให้ประชาชนและนักท่องเที่ยวเดินทางได้อย่างสะดวกและปลอดภัย	ก่อสร้างสะพานเหล็กข้ามคลองไม้ไผ่ สะพานยาวไม่น้อยกว่า ๘ เมตรกว้างไม่น้อยกว่า ๒ เมตร					๔๘๐,๐๐๐	ร้อยละของประชาชนในความพึงพอใจ	ประชาชนและนักท่องเที่ยวเดินทางได้อย่างสะดวกและปลอดภัย	กองช่าง
๓๕	โครงการขยายพร้อมปรับปรุงลานกีฬา อบต.เกาะพระทอง	เพื่อส่งเสริมการออกกำลังกายให้แก่ประชาชนในพื้นที่	ขยายพร้อมปรับปรุงลานกีฬา อบต.เกาะพระทอง	๔๙๙,๐๐๐					ร้อยละของประชาชนในความพึงพอใจ	ประชาชนในพื้นที่รักการออกกำลังกาย	กองช่าง

รายละเอียดโครงการพัฒนา  
แผนพัฒนาท้องถิ่น (พ.ศ.๒๕๖๖ - ๒๕๗๐)  
องค์การบริหารส่วนตำบลเกาะพระทอง อำเภอคุระบุรี จังหวัดพังงา

ก.ยุทธศาสตร์จังหวัดที่ ๑ สร้างเสริมคุณภาพการท่องเที่ยวเชิงนิเวศครบวงจร

ข.ยุทธศาสตร์การพัฒนาขององค์กรปกครองส่วนท้องถิ่นในเขตจังหวัด ยุทธศาสตร์ที่ ๑ พัฒนาการท่องเที่ยวเชิงนิเวศและเชิงประวัติศาสตร์

๑.ยุทธศาสตร์ด้านโครงสร้างพื้นฐาน

๑.๑ แผนงานอุตสาหกรรมและการโยธา

ที่	โครงการ	วัตถุประสงค์	เป้าหมาย(ผลผลิตของโครงการ)	งบประมาณ					ตัวชี้วัด(KPI)	ผลที่คาดว่าจะได้รับ	หน่วยงานรับผิดชอบหลัก
				๒๕๖๖ (บาท)	๒๕๖๗ (บาท)	๒๕๖๘ (บาท)	๒๕๖๙ (บาท)	๒๕๗๐ (บาท)			
๓๖	โครงการปรับปรุงสะพานทำเทียบเรือ ม.๒	เพื่อความสะดวกและปลอดภัยในการเดินทางของนักท่องเที่ยวและประชาชน	ปรับปรุงสะพานทำเทียบเรือ ม.๒					๒,๐๐๐,๐๐๐	ร้อยละของประชาชนมีความพึงพอใจ	ประชาชนและนักท่องเที่ยวเดินทางได้อย่างสะดวกและปลอดภัย	กองช่าง
รวม	๓๖ โครงการ			๑๑,๙๘๘,๐๐๐	๑๕,๔๓๒,๐๐๐	๒๑,๕๐๐,๐๐๐	๑๑,๕๐๐,๐๐๐	๑๕,๗๘๐,๐๐๐			

รายละเอียดโครงการพัฒนา  
แผนพัฒนาท้องถิ่น (พ.ศ.๒๕๖๖ - ๒๕๗๐)

องค์การบริหารส่วนตำบลเกาะพระทอง อำเภอกระบุรี จังหวัดพังงา

ก.ยุทธศาสตร์จังหวัดที่ ๔ ยกระดับคุณภาพชีวิตที่ดี ความมั่นคงปลอดภัย เพื่อสร้างสังคมให้มั่นคงน่าอยู่

ข.ยุทธศาสตร์การพัฒนาขององค์การบริหารส่วนท้องถิ่นในเขตจังหวัด ยุทธศาสตร์ที่ ๓ พัฒนาคุณภาพชีวิตอย่างทั่วถึงและเป็นธรรม

๒.ยุทธศาสตร์ด้านเศรษฐกิจ คุณภาพชีวิตและสิ่งแวดล้อม

๒.๑แผนงานรักษาความสงบภายใน

ที่	โครงการ	วัตถุประสงค์	เป้าหมาย (ผลผลิตของ โครงการ)	งบประมาณ					ตัวชี้วัด(KPI)	ผลที่คาดว่าจะ ได้รับ	หน่วยงาน รับผิดชอบ หลัก
				๒๕๖๖ (บาท)	๒๕๖๗ (บาท)	๒๕๖๘ (บาท)	๒๕๖๙ (บาท)	๒๕๗๐ (บาท)			
๑	โครงการอบรม อปพร.	เพื่อส่งเสริมให้ ประชาชนมีส่วนร่วม	จัดการ ฝึกอบรมให้แก่ อปพร.จำนวน ๑ รุ่น	๒๐๐,๐๐๐	๒๐๐,๐๐๐	๒๐๐,๐๐๐	๒๐๐,๐๐๐	๒๐๐,๐๐๐	จัดการ ฝึกอบรม ให้แก่อปพร. จำนวน ๓๐ คน	อปพร.มีความรู้ ในการปฏิบัติ หน้าที่เพื่อ ช่วยเหลือ ประชาชนและ สังคม	สำนักงาน ปลัด
๒	โครงการอบรม การให้ความ ช่วยเหลือ ผู้ประสบภัย	เพื่อให้ผู้เข้ารับ การอบรมมี ความรู้ในการ ช่วยเหลือ ผู้ประสบภัย	ผู้อบรมจำนวน ๔๐ คน	๑๐๐,๐๐๐	๑๐๐,๐๐๐	๑๐๐,๐๐๐	๑๐๐,๐๐๐	๑๐๐,๐๐๐	ผู้เข้าอบรม จำนวน ๔๐ คน	สามารถให้ความ ช่วยเหลือ ผู้ประสบภัยได้ ทันท่วงที	สำนักงาน ปลัด
๓	โครงการอบรม การให้ความ ช่วยเหลือ ผู้ประสบภัย ทางถนน	เพื่อให้ผู้เข้ารับ การอบรมมี ความรู้ในการ ช่วยเหลือ ผู้ประสบภัยทาง ถนน	ผู้อบรมจำนวน ๔๐ คน	๑๐๐,๐๐๐	๑๐๐,๐๐๐	๑๐๐,๐๐๐	๑๐๐,๐๐๐	๑๐๐,๐๐๐	ประชาชนเข้า ร่วมอบรม จำนวน ๓๐ คน	สามารถช่วยเหลือ ให้ความ ช่วยเหลือแก่ ผู้ประสบภัยได้ อย่างทันท่วงที	สำนักงาน ปลัด



แบบ ผ ๐๒

รายละเอียดโครงการพัฒนา  
แผนพัฒนาท้องถิ่น (พ.ศ.๒๕๖๖ - ๒๕๗๐)

องค์การบริหารส่วนตำบลเกาะพระทอง อำเภอกระบุรี จังหวัดพังงา

ก.ยุทธศาสตร์จังหวัดที่ ๔ ยกระดับคุณภาพชีวิตที่ดี ความมั่นคงปลอดภัย เพื่อสร้างสังคมให้มั่นคงน่าอยู่

ข.ยุทธศาสตร์การพัฒนาขององค์กรปกครองส่วนท้องถิ่นในเขตจังหวัด ยุทธศาสตร์ที่ ๓ พัฒนาคุณภาพชีวิตอย่างทั่วถึงและเป็นธรรม

๒.ยุทธศาสตร์ด้านเศรษฐกิจ คุณภาพชีวิตและสิ่งแวดล้อม

๒.๑แผนงานรักษาความสงบภายใน

ที่	โครงการ	วัตถุประสงค์	เป้าหมาย (ผลผลิตของ โครงการ)	งบประมาณ					ตัวชี้วัด(KPI)	ผลที่คาดว่าจะ ได้รับ	หน่วยงาน รับผิดชอบ หลัก
				๒๕๖๖ (บาท)	๒๕๖๗ (บาท)	๒๕๖๘ (บาท)	๒๕๖๙ (บาท)	๒๕๗๐ (บาท)			
๔	การส่งเสริม สนับสนุนการ สร้างความ ปรองดองและ สมานฉันท์ของ คนในชาติ	เพื่อส่งเสริม สนับสนุนการ สร้างความ ปรองดองและ สมานฉันท์ของ คนในชาติ	จัดโครงการ ส่งเสริม สนับสนุนการ สร้างความ ปรองดองและ สมานฉันท์ของ คนในชาติ	๕๐,๐๐๐	๕๐,๐๐๐	๕๐,๐๐๐	๕๐,๐๐๐	๕๐,๐๐๐	ประชาชนเข้า ร่วม จำนวน ๓๐ คน	ประชาชนใน ตำบลมีความ ปรองดอง สมานฉันท์กัน	สำนักงาน ปลัด
๕	โครงการ รณรงค์และแก้ ไขปัญหายาเสพติด ตำบล	เพื่อให้ความรู้ และแก้ไข ปัญหาด้านยา เสพติด	จัดทำโครงการ ให้ความรู้แก่ กลุ่มเสี่ยง	๔๐,๐๐๐	๔๐,๐๐๐	๔๐,๐๐๐	๔๐,๐๐๐	๔๐,๐๐๐	ประชาชนเข้า ร่วม จำนวน ๓๐ คน	กลุ่มเสี่ยงมี ความรู้ในเรื่องยา เสพติด	สำนักงาน ปลัด
๖	โครงการการ ประชุมหรือ สัมมนากิจกรรม เวทีประชาคม/ ชุมชน	เพื่อสัมมนา กิจกรรมเวที ประชาคม/ชุมชน	จัดสัมมนา กิจกรรมเวที ประชาคม/ ชุมชน	๓๐,๐๐๐	๓๐,๐๐๐	๓๐,๐๐๐	๓๐,๐๐๐	๓๐,๐๐๐	ประชาชนเข้า ร่วม จำนวน ๓๐ คน	ประชาชนมีส่วน ร่วมในการ จัดทำประชาคม ในชุมชน	สำนักงาน ปลัด

รายละเอียดโครงการพัฒนา  
แผนพัฒนาท้องถิ่น (พ.ศ.๒๕๖๖ - ๒๕๗๐)

องค์การบริหารส่วนตำบลเกาะพระทอง อำเภอกระบุรี จังหวัดพังงา

ก.ยุทธศาสตร์จังหวัดที่ ๔ ยกระดับคุณภาพชีวิตที่ดี ความมั่นคงปลอดภัย เพื่อสร้างสังคมให้มั่นคงน่าอยู่

ข.ยุทธศาสตร์การพัฒนาขององค์การปกครองส่วนท้องถิ่นในเขตจังหวัด ยุทธศาสตร์ที่ ๓ พัฒนาคุณภาพชีวิตอย่างทั่วถึงและเป็นธรรม

๒.ยุทธศาสตร์ด้านเศรษฐกิจ คุณภาพชีวิตและสิ่งแวดล้อม

๒.๑แผนงานรักษาความสงบภายใน

ที่	โครงการ	วัตถุประสงค์	เป้าหมาย (ผลผลิตของ โครงการ)	งบประมาณ					ตัวชี้วัด(KPI)	ผลที่คาดว่าจะ ได้รับ	หน่วยงาน รับผิดชอบ หลัก
				๒๕๖๖ (บาท)	๒๕๖๗ (บาท)	๒๕๖๘ (บาท)	๒๕๖๙ (บาท)	๒๕๗๐ (บาท)			
๗	โครงการซ้อม แผนอพยพ หลบภัยสึนามิ	เพื่อเป็นการ เตรียมความ พร้อมก่อนการ เกิดภัยฯ	จัดทำโครงการ ฝึกอบรมให้ ความรู้แก่ ประชาชน	๕๐,๐๐๐	๕๐,๐๐๐	๕๐,๐๐๐	๕๐,๐๐๐	๕๐,๐๐๐	ประชาชนเข้า ร่วม จำนวน ๓๐ คน	ประชาชนมี ความพร้อมใน การรับมือกับ ภัยพิบัติสึนามิ	สำนักงาน ปลัด
๘	จัดซื้อเครื่องมือ ดับไฟป่า	เพื่อเป็นการ เตรียมความ พร้อมก่อนการ เกิดเหตุอัคคีภัย	จัดซื้อเครื่องมือ ดับไฟป่า	๕๐,๐๐๐	๕๐,๐๐๐	๕๐,๐๐๐	๕๐,๐๐๐	๕๐,๐๐๐	เครื่องมือดับ ไฟป่ามี เพียงพอต่อ การใช้งานยาม เกิดเหตุ	ประชาชนมี อุปกรณ์ใช้ใน การดับไฟป่าเมื่อ เกิดเหตุ	สำนักงาน ปลัด
๙	อุดหนุนศูนย์ ปฏิบัติการ ช่วยเหลือ ประชาชนของ องค์กรปกครอง ส่วนท้องถิ่น ระดับอำเภอ	เพื่ออุดหนุนการ ดำเนินการศูนย์ ปฏิบัติการ ช่วยเหลือ ประชาชนฯ	อุดหนุนการ ดำเนินการ ศูนย์ปฏิบัติการ ช่วยเหลือ ประชาชนฯ	๕๐,๐๐๐	๕๐,๐๐๐	๕๐,๐๐๐	๕๐,๐๐๐	๕๐,๐๐๐	ร้อยละของ ประชาชนที่ ได้รับการ ช่วยเหลือ	ประชาชนได้รับ การช่วยเหลือ ทันท่วงที	สำนักงาน ปลัด

แบบ ผ ๐๒

รายละเอียดโครงการพัฒนา  
แผนพัฒนาท้องถิ่น (พ.ศ.๒๕๖๖ - ๒๕๗๐)

องค์การบริหารส่วนตำบลเกาะพระทอง อำเภอกระบุรี จังหวัดพังงา

ก.ยุทธศาสตร์จังหวัดที่ ๔ ยกระดับคุณภาพชีวิตที่ดี ความมั่นคงปลอดภัย เพื่อสร้างสังคมให้มั่นคงน่าอยู่

ข.ยุทธศาสตร์การพัฒนาขององค์กรปกครองส่วนท้องถิ่นในเขตจังหวัด ยุทธศาสตร์ที่ ๓ พัฒนาคุณภาพชีวิตอย่างทั่วถึงและเป็นธรรม

๒.ยุทธศาสตร์ด้านเศรษฐกิจ คุณภาพชีวิตและสิ่งแวดล้อม

๒.๑แผนงานรักษาความสงบภายใน

ที่	โครงการ	วัตถุประสงค์	เป้าหมาย (ผลผลิตของ โครงการ)	งบประมาณ					ตัวชี้วัด(KPI)	ผลที่คาดว่าจะ ได้รับ	หน่วยงาน รับผิดชอบ หลัก
				๒๕๖๖ (บาท)	๒๕๖๗ (บาท)	๒๕๖๘ (บาท)	๒๕๖๙ (บาท)	๒๕๗๐ (บาท)			
๑๐	โครงการ ป้องกันและลด อุบัติเหตุในช่วง เทศกาล	เพื่อป้องกันและ ลดอุบัติเหตุ ในช่วงเทศกาล ในช่วงเทศกาล	ลดการเกิด อุบัติเหตุในช่วง เทศกาล	๑๐,๐๐๐	๑๐,๐๐๐	๑๐,๐๐๐	๑๐,๐๐๐	๑๐,๐๐๐	ร้อยละของ การเกิด อุบัติเหตุลดลง	การเกิด อุบัติเหตุลดลง	สำนักงาน ปลัด
๑๑	ค่าใช้จ่ายใน การดำเนินงาน กิจกรรมของ ศูนย์ อปพร.	เพื่อให้สมาชิก อปพร. มี ความรู้ความ เข้าใจในอำนาจ หน้าที่และ ภารกิจเกี่ยวกับ งาน อปพร.	จัดให้มีการ ฝึกอบรม อาสาสมัคร ป้องกันภัยฝ่าย พลเรือน (อป พร.)	๕๐,๐๐๐	๕๐,๐๐๐	๕๐,๐๐๐	๕๐,๐๐๐	๕๐,๐๐๐	อปพร. เข้า ร่วมจำนวน ๒๐ คน	สมาชิก อปพร. มีความรู้ความ เข้าใจในอำนาจ หน้าที่และ ภารกิจงาน อป พร.	สำนักงาน ปลัด
๑๒	โครงการอบรม และป้องกัน วิธีการดับไฟฟ้า	เพื่อเป็นการ เสริมความรู้ใน การดับไฟฟ้า ก่อนเกิดภัยขึ้น	จัดอบรมให้ ความรู้แก่ ประชาชนและ เยาวชน	๕๐,๐๐๐	๑๐๐,๐๐๐	๑๐๐,๐๐๐	๑๐๐,๐๐๐	๑๐๐,๐๐๐	ประชาชนเข้า ร่วม จำนวน ๓๐ คน	ประชาชนมี ความรู้ในการดับ ไฟฟ้า	สำนักงาน ปลัด
รวม	๑๒ โครงการ			๗๓๐,๐๐๐	๗๓๐,๐๐๐	๗๓๐,๐๐๐	๗๓๐,๐๐๐	๗๓๐,๐๐๐			

รายละเอียดโครงการพัฒนา  
แผนพัฒนาท้องถิ่น (พ.ศ.๒๕๖๖ - ๒๕๗๐)

องค์การบริหารส่วนตำบลเกาะพระทอง อำเภอคุระบุรี จังหวัดพังงา

ก.ยุทธศาสตร์จังหวัดที่ ๔ ยกระดับคุณภาพชีวิตที่ดี ความมั่นคงปลอดภัย เพื่อสร้างสังคมให้มั่นคงน่าอยู่

ข.ยุทธศาสตร์การพัฒนาขององค์กรปกครองส่วนท้องถิ่นในเขตจังหวัด ยุทธศาสตร์ที่ ๓ พัฒนาคุณภาพชีวิตอย่างทั่วถึงและเป็นธรรม

๒.ยุทธศาสตร์ด้านเศรษฐกิจ คุณภาพชีวิตและสิ่งแวดล้อม

๒.๒แผนงานการศึกษา

ที่	โครงการ	วัตถุประสงค์	เป้าหมาย(ผลผลิต ของโครงการ)	งบประมาณ					ตัวชี้วัด(KPI)	ผลที่คาดว่าจะ ได้รับ	หน่วยงาน รับผิดชอบหลัก
				๒๕๖๖ (บาท)	๒๕๖๗ (บาท)	๒๕๖๘ (บาท)	๒๕๖๙ (บาท)	๒๕๗๐ (บาท)			
๑	สนับสนุน งบประมาณ โครงการอาหาร กลางวันแก่เด็ก นักเรียนในตำบล เกาะพระทอง (อุดหนุนอาหาร กลางวัน)	เพื่อให้นักเรียน มีอาหาร รับประทาน เพียงพอ	มีอาหารที่มี คุณภาพและถูกหลัก โภชนาการให้ นักเรียนได้บริโภค ทุกคน	๕๐๐,๐๐๐	๕๐๐,๐๐๐	๕๐๐,๐๐๐	๕๐๐,๐๐๐	๕๐๐,๐๐๐	อุดหนุน อย่างน้อย ๑ ครั้งต่อปี	นักเรียนมี ร่างกาย แข็งแรงและ ไม่มีภาวะทุพ โภชนาการ	กองการศึกษา/ ร.ร.เกียรติ ประชา/กศน. เกาะสุรินทร์/ ศพด.มอแกน
รวม	๑ โครงการ	-	-	๕๐๐,๐๐๐	๕๐๐,๐๐๐	๕๐๐,๐๐๐	๕๐๐,๐๐๐	๕๐๐,๐๐๐	-	-	-

แบบ ผ ๐๒

รายละเอียดโครงการพัฒนา  
แผนพัฒนาท้องถิ่น (พ.ศ.๒๕๖๖ - ๒๕๗๐)

องค์การบริหารส่วนตำบลเกาะพระทอง อำเภอคุระบุรี จังหวัดพังงา

ก.ยุทธศาสตร์จังหวัดที่ ๒ สร้างเสริมระบบการผลิต การบริโภค การค้า การบริหารจัดการด้านการเกษตรอย่างเป็นระบบที่ยั่งยืน

ข.ยุทธศาสตร์การพัฒนาขององค์กรปกครองส่วนท้องถิ่นในเขตจังหวัด ยุทธศาสตร์ที่ ๒ พัฒนาและเพิ่มมูลค่าผลผลิตทางการเกษตร

๒.ยุทธศาสตร์ด้านเศรษฐกิจ คุณภาพชีวิตและสิ่งแวดล้อม

๒.๓แผนงานสังคมสงเคราะห์

ที่	โครงการ	วัตถุประสงค์	เป้าหมาย (ผลผลิตของ โครงการ)	งบประมาณ					ตัวชี้วัด(KPI)	ผลที่คาดว่าจะ ได้รับ	หน่วยงาน รับผิดชอบ หลัก
				๒๕๖๖ (บาท)	๒๕๖๗ (บาท)	๒๕๖๘ (บาท)	๒๕๖๙ (บาท)	๒๕๗๐ (บาท)			
๑	โครงการฝึกอบรม ส่งเสริมผู้สูงอายุ ผู้ พิการ	เพื่อฝึกอบรมส่งเสริม ผู้สูงอายุ ผู้พิการ	ผู้สูงอายุ และผู้ พิการมีความรู้ ทางกฎหมาย	๕๐,๐๐๐	๕๐,๐๐๐	๕๐,๐๐๐	๕๐,๐๐๐	๕๐,๐๐๐	ไม่ต่ำกว่า ๑ โครงการ	ผู้สูงอายุและผู้ พิการมีความรู้ เพิ่มขึ้น	สำนักงาน ปลัด
รวม	๑ โครงการ			๕๐,๐๐๐	๕๐,๐๐๐	๕๐,๐๐๐	๕๐,๐๐๐	๕๐,๐๐๐			

รายละเอียดโครงการพัฒนา  
แผนพัฒนาท้องถิ่น (พ.ศ.๒๕๖๖ - ๒๕๗๐)

องค์การบริหารส่วนตำบลเกาะพระทอง อำเภอกระบุรี จังหวัดพังงา

ก.ยุทธศาสตร์จังหวัดที่ ๔ ยกระดับคุณภาพชีวิตที่ดี ความมั่นคงปลอดภัย เพื่อสร้างสังคมให้มั่นคงน่าอยู่  
ข.ยุทธศาสตร์การพัฒนาขององค์กรปกครองส่วนท้องถิ่นในเขตจังหวัด ยุทธศาสตร์ที่ ๓ พัฒนาคูณภาพชีวิตอย่างทั่วถึงและเป็นธรรม

๒.ยุทธศาสตร์ด้านเศรษฐกิจ คุณภาพชีวิตและสิ่งแวดล้อม

๒.๔ แผนงานเคหะและชุมชน

ที่	โครงการ	วัตถุประสงค์	เป้าหมาย (ผลผลิตของ โครงการ)	งบประมาณ					ตัวชี้วัด(KPI)	ผลที่คาดว่าจะ ได้รับ	หน่วยงาน รับผิดชอบหลัก
				๒๕๖๖ (บาท)	๒๕๖๗ (บาท)	๒๕๖๘ (บาท)	๒๕๖๙ (บาท)	๒๕๗๐ (บาท)			
๑	โครงการคัด แยกขยะ	เพื่อให้ประชาชนมี ความรู้ในการ จัดการขยะตั้งแต่ ต้นทาง	อบรมให้ความรู้ โครงการคัดแยก ขยะ จำนวน ๗๐ คน	๓๐,๐๐๐	๓๐,๐๐๐	๓๐,๐๐๐	๓๐,๐๐๐	๓๐,๐๐๐	ร้อยละ ๘๐ ของ ประชาชนที่เข้า ร่วมโครงการมี ความรู้เพิ่มขึ้น	ประชาชนมี ความรู้ใน การจัดการ ขยะตั้งแต่ ต้นทาง	สำนักปลัด
รวม	๑ โครงการ			๓๐,๐๐๐	๓๐,๐๐๐	๓๐,๐๐๐	๓๐,๐๐๐	๓๐,๐๐๐			

แบบ ผ ๐๒

รายละเอียดโครงการพัฒนา

แผนพัฒนาท้องถิ่น (พ.ศ.๒๕๖๖ - ๒๕๗๐)

องค์การบริหารส่วนตำบลเกาะพระทอง อำเภอคุระบุรี จังหวัดพังงา

ก.ยุทธศาสตร์จังหวัดที่ ๒ สร้างเสริมระบบการผลิต การบริโภค การค้า การบริหารจัดการด้านการเกษตรอย่างเป็นระบบที่ยั่งยืน

ข.ยุทธศาสตร์การพัฒนาขององค์กรปกครองส่วนท้องถิ่นในเขตจังหวัด ยุทธศาสตร์ที่ ๒ พัฒนาและเพิ่มมูลค่าผลผลิตทางการเกษตร

๒.ยุทธศาสตร์ด้านเศรษฐกิจ คุณภาพชีวิตและสิ่งแวดล้อม

๒.๕ แผนงานสร้างความเข้มแข็ง

ที่	โครงการ	วัตถุประสงค์	เป้าหมาย (ผลผลิตของ โครงการ)	งบประมาณ					ตัวชี้วัด(KPI)	ผลที่คาดว่าจะได้รับ	หน่วยงาน รับผิดชอบหลัก
				๒๕๖๖ (บาท)	๒๕๖๗ (บาท)	๒๕๖๘ (บาท)	๒๕๖๙ (บาท)	๒๕๗๐ (บาท)			
๑	โครงการส่งเสริมอาชีพให้แก่อาชีพแก่ผู้มีรายได้น้อยและประชาชนทั่วไป	เพื่อส่งเสริมอาชีพให้แก่ผู้มีรายได้น้อยและประชาชนทั่วไป	จัดทำโครงการส่งเสริมอาชีพให้กับผู้มีรายได้น้อยและประชาชนทั่วไป	๑๐๐,๐๐๐	๑๐๐,๐๐๐	๑๐๐,๐๐๐	๑๐๐,๐๐๐	๑๐๐,๐๐๐	ประชาชนเข้าร่วมโครงการไม่น้อยกว่า ๓๐ คน	ประชาชนมีความเป็นอยู่ที่ดีขึ้น	สำนักงานปลัด
๒	โครงการอื่นเนื่องมาจากพระราชดำริฯ	เพื่อสนับสนุนโครงการอื่นเนื่องมาจากพระราชดำริฯ	ประชาชนในตำบลเกาะพระทอง	๕๐๐,๐๐๐	๕๐๐,๐๐๐	๕๐๐,๐๐๐	๕๐๐,๐๐๐	๕๐๐,๐๐๐	ไม่น้อยกว่า ๑ โครงการ	ประชาชนเห็นความสำคัญของโครงการอื่นเนื่องมาจากพระราชดำริ	สำนักปลัด
รวม	๒ โครงการ			๖๐๐,๐๐๐	๖๐๐,๐๐๐	๖๐๐,๐๐๐	๖๐๐,๐๐๐	๖๐๐,๐๐๐			

รายละเอียดโครงการพัฒนา  
แผนพัฒนาท้องถิ่น (พ.ศ.๒๕๖๖ - ๒๕๗๐)

องค์การบริหารส่วนตำบลเกาะพระทอง อำเภอคุระบุรี จังหวัดพังงา

ก.ยุทธศาสตร์จังหวัดที่ ๔ ยกกระดับคุณภาพชีวิตที่ดี ความมั่นคงปลอดภัย เพื่อสร้างสังคมให้มั่นคงน่าอยู่

ข.ยุทธศาสตร์การพัฒนาขององค์กรปกครองส่วนท้องถิ่นในเขตจังหวัด ยุทธศาสตร์ที่ ๓ พัฒนาคูณภาพชีวิตอย่างทั่วถึงและเป็นธรรม

๒.ยุทธศาสตร์ด้านเศรษฐกิจ คุณภาพชีวิตและสิ่งแวดล้อม

๒.๖ แผนงานงบกลาง

ที่	โครงการ	วัตถุประสงค์	เป้าหมาย (ผลผลิตของ โครงการ)	งบประมาณ					ตัวชี้วัด(KPI)	ผลที่คาดว่าจะ ได้รับ	หน่วยงาน รับผิดชอบ หลัก
				๒๕๖๖ (บาท)	๒๕๖๗ (บาท)	๒๕๖๘ (บาท)	๒๕๖๙ (บาท)	๒๕๗๐ (บาท)			
๑	โครงการจ่าย เบี้ยยังชีพผู้ปวย เอดส์	เพื่อจ่ายเป็น เบี้ยยังชีพผู้ปวย เอดส์	จ่ายเป็นเบี้ยยัง ชีพแก่ผู้ปวย เอดส์	๕๐,๐๐๐	๕๐,๐๐๐	๕๐,๐๐๐	๕๐,๐๐๐	๕๐,๐๐๐	ร้อยละของผู้ปวย เอดส์ในตำบลที่ ขึ้นทะเบียนได้รับ เบี้ยยังชีพ	ผู้ปวยเอดส์ได้รับ เบี้ยยังชีพ	สำนักงาน ปลัด
๒	เงินสมทบระบบ หลักประกัน สุขภาพใน ท้องถิ่น	เพื่อจ่ายเป็น เงินสมทบ ระบบ หลักประกัน สุขภาพใน ท้องถิ่นตำบล เกาะพระทอง	จัดกิจกรรม/ โครงการ ตาม ระบบ หลักประกัน สุขภาพใน ท้องถิ่น	๘๐,๐๐๐	๘๐,๐๐๐	๘๐,๐๐๐	๘๐,๐๐๐	๘๐,๐๐๐	อย่างน้อย ๑ โครงการต่อปี	ประชาชนใน ตำบลมีความรู้ใน การดูแลสุขภาพ	สำนักงาน ปลัด
๓	เบี้ยยังชีพ ผู้สูงอายุ	เพื่อให้ ผู้สูงอายุมีชีวิต ความเป็นอยู่ที่ ดีขึ้น	ผู้สูงอายุใน ตำบล	๑,๐๐๐,๐๐๐	๑,๐๐๐,๐๐๐	๑,๐๐๐,๐๐๐	๑,๐๐๐,๐๐๐	๑,๐๐๐,๐๐๐	ผู้สูงอายุร้อยละ ๑๐๐ที่ลงทะเบียน	ผู้สูงอายุมีความ เป็นอยู่ที่ดีขึ้น	สำนักงาน ปลัด





รายละเอียดโครงการพัฒนา  
แผนพัฒนาท้องถิ่น (พ.ศ.๒๕๖๖ - ๒๕๗๐)

องค์การบริหารส่วนตำบลเกาะพระทอง อำเภอคุระบุรี จังหวัดพังงา

ก.ยุทธศาสตร์จังหวัดที่ ๔ ยกระดับคุณภาพชีวิตที่ดี ความมั่นคงปลอดภัย เพื่อสร้างสังคมให้มั่นคงน่าอยู่

ข.ยุทธศาสตร์การพัฒนาขององค์กรปกครองส่วนท้องถิ่นในเขตจังหวัด ยุทธศาสตร์ที่ ๓ พัฒนาคูณภาพชีวิตอย่างทั่วถึงและเป็นธรรม

๒.ยุทธศาสตร์ด้านเศรษฐกิจ คุณภาพชีวิตและสิ่งแวดล้อม

๒.๗ แผนงานสาธารณสุข

ที่	โครงการ	วัตถุประสงค์	เป้าหมาย (ผลผลิตของ โครงการ)	งบประมาณ					ตัวชี้วัด(KPI)	ผลที่คาดว่าจะ ได้รับ	หน่วยงาน รับผิดชอบ หลัก
				๒๕๖๖ (บาท)	๒๕๖๗ (บาท)	๒๕๖๘ (บาท)	๒๕๖๙ (บาท)	๒๕๗๐ (บาท)			
๑	โครงการอบรม ป้องกันการ ตั้งครรภ์ไม่พร้อม ในวัยรุ่น	เพื่อส่งเสริม ความรู้และลด ปัญหาการ ตั้งครรภ์ไม่พร้อม ในวัยรุ่น	เยาวชนในตำบล เกาะพระทอง	๓๐,๐๐๐	๓๐,๐๐๐	๓๐,๐๐๐	๓๐,๐๐๐	๓๐,๐๐๐	ไม่น้อยกว่า ๑ โครงการ	เยาวชนผู้นำ ชุมชนมีความรู้ ความเข้าใจใน เรื่องการตั้งครรภ์ ไม่พร้อมในวัยรุ่น	สำนักปลัด
รวม	๑ โครงการ			๓๐,๐๐๐	๓๐,๐๐๐	๓๐,๐๐๐	๓๐,๐๐๐	๓๐,๐๐๐			

แบบ ผ ๐๒

รายละเอียดโครงการพัฒนา  
แผนพัฒนาท้องถิ่น (พ.ศ.๒๕๖๖ - ๒๕๗๐)  
องค์การบริหารส่วนตำบลเกาะพระทอง อำเภอคุระบุรี จังหวัดพังงา

ก.ยุทธศาสตร์จังหวัดที่ ๔ ยกกระดับคุณภาพชีวิตที่ดี ความมั่นคงปลอดภัย เพื่อสร้างสังคมให้มั่นคงน่าอยู่

ข.ยุทธศาสตร์การพัฒนาขององค์กรปกครองส่วนท้องถิ่นในเขตจังหวัด ยุทธศาสตร์ที่ ๓ พัฒนาคูณภาพชีวิตอย่างทั่วถึงและเป็นธรรม

๓.ยุทธศาสตร์ด้านการศึกษา ศาสนา วัฒนธรรมประเพณี และภูมิปัญญา

๓.๑ แผนงานการศึกษา

ที่	โครงการ	วัตถุประสงค์	เป้าหมาย (ผลผลิตของ โครงการ)	งบประมาณ					ตัวชี้วัด(KPI)	ผลที่คาดว่าจะ ได้รับ	หน่วยงาน รับผิดชอบหลัก
				๒๕๖๖ (บาท)	๒๕๖๗ (บาท)	๒๕๖๘ (บาท)	๒๕๖๙ (บาท)	๒๕๗๐ (บาท)			
๑	สนับสนุน งบประมาณ โครงการอาหาร กลางวันแก่เด็ก นักเรียนในตำบล (อุดหนุนอาหาร กลางวัน)	เพื่อให้นักเรียน มีอาหาร รับประทาน เพียงพอ	มีอาหารที่มี คุณภาพและ ถูกหลัก โภชนาการให้ นักเรียนได้ บริโภคทุกคน	๕๐๐,๐๐๐	๕๐๐,๐๐๐	๕๐๐,๐๐๐	๕๐๐,๐๐๐	๕๐๐,๐๐๐	อุดหนุนอย่าง น้อย ๑ ครั้ง ต่อปี	นักเรียนมี ร่างกายแข็งแรง และไม่มีภาวะ ทุพโภชนาการ	กองการศึกษา/ ร.ร.เกียรติ ประชา /กศน. เกาะสุรินทร์/ ศพด.มอแกน
๒	จัดซื้ออาหารเสริม (นม)	เพื่อให้เด็กได้ บริโภคอาหาร เสริม (นม)	จัดซื้ออาหาร เสริมนม	๒๐๐,๐๐๐	๒๐๐,๐๐๐	๒๐๐,๐๐๐	๒๐๐,๐๐๐	๒๐๐,๐๐๐	ไม่น้อยกว่า ๑ โครงการ	นักเรียนมี สุขภาพร่างกาย แข็งแรงสมบูรณ์	กองการศึกษา/ โรงเรียนใน ตำบล
๓	โครงการรณรงค์ ป้องกันยาเสพติด ในสถานศึกษา	เพื่อป้องกัน เฝ้า ระวัง ยาเสพติด ในสถานศึกษา	นักเรียนมี พละนาถมีที่ สมบูรณ์ มี จิตใจที่เข้มแข็ง ไม่ยุ่งเกี่ยวกับ ยาเสพติด	๕๐,๐๐๐	๕๐,๐๐๐	๕๐,๐๐๐	๕๐,๐๐๐	๕๐,๐๐๐	ไม่น้อยกว่า ๑ โครงการ	สถานศึกษาเป็น สถานที่ปลอดยา เสพติด	กองการศึกษา

รายละเอียดโครงการพัฒนา  
แผนพัฒนาท้องถิ่น (พ.ศ.๒๕๖๖ - ๒๕๗๐)

องค์การบริหารส่วนตำบลเกาะพระทอง อำเภอคุระบุรี จังหวัดพังงา

ก.ยุทธศาสตร์จังหวัดที่ ๔ ยกระดับคุณภาพชีวิตที่ดี ความมั่นคงปลอดภัย เพื่อสร้างสังคมให้มั่นคงน่าอยู่

ข.ยุทธศาสตร์การพัฒนาขององค์กรปกครองส่วนท้องถิ่นในเขตจังหวัด ยุทธศาสตร์ที่ ๓ พัฒนาคุณภาพชีวิตอย่างทั่วถึงและเป็นธรรม

๓.ยุทธศาสตร์ด้านการศึกษา ศาสนา วัฒนธรรมประเพณี และภูมิปัญญา

๓.๑ แผนงานการศึกษา

ที่	โครงการ	วัตถุประสงค์	เป้าหมาย (ผลผลิตของ โครงการ)	งบประมาณ					ตัวชี้วัด(KPI)	ผลที่คาดว่าจะ ได้รับ	หน่วยงาน รับผิดชอบหลัก
				๒๕๖๖ (บาท)	๒๕๖๗ (บาท)	๒๕๖๘ (บาท)	๒๕๖๙ (บาท)	๒๕๗๐ (บาท)			
๔	โครงการส่งเสริมการเรียนรู้วิถีเศรษฐกิจพอเพียงในเด็กและเยาวชนตำบลเกาะพระทอง	เพื่อให้เด็กและเยาวชนมีความรู้ความเข้าใจในปรัชญาเศรษฐกิจพอเพียง	เกิดการเรียนรู้ปรัชญาเศรษฐกิจพอเพียง	๕๐,๐๐๐	๕๐,๐๐๐	๕๐,๐๐๐	๕๐,๐๐๐	๕๐,๐๐๐	ไม่น้อยกว่า ๑ โครงการ	เด็กและเยาวชนมีความรู้ความเข้าใจในปรัชญาเศรษฐกิจพอเพียง	กองการศึกษา
๕	ค่าใช้จ่ายในโครงการส่งเสริมการเรียนรู้ “รักการอ่าน” ตำบลเกาะพระทอง	เพื่อให้ประชาชนเกิดการเรียนรู้และพัฒนาตนเองอย่างต่อเนื่อง	ประชาชนมีหนังสือและสื่อการเรียนรู้	๕๐,๐๐๐	๕๐,๐๐๐	๕๐,๐๐๐	๕๐,๐๐๐	๕๐,๐๐๐	ไม่น้อยกว่า ๑ โครงการ	ประชาชนเห็นความสำคัญของการอ่าน	กองการศึกษา

รายละเอียดโครงการพัฒนา  
แผนพัฒนาท้องถิ่น (พ.ศ.๒๕๖๖ - ๒๕๗๐)

องค์การบริหารส่วนตำบลเกาะพระทอง อำเภอคุระบุรี จังหวัดพังงา

ก.ยุทธศาสตร์จังหวัดที่ ๔ ยกกระดับคุณภาพชีวิตที่ดี ความมั่นคงปลอดภัย เพื่อสร้างสังคมให้น่าอยู่น่าอยู่

ข.ยุทธศาสตร์การพัฒนาขององค์กรปกครองส่วนท้องถิ่นในเขตจังหวัด ยุทธศาสตร์ที่ ๓ พัฒนาคุณภาพชีวิตอย่างทั่วถึงและเป็นธรรม

๓.ยุทธศาสตร์ด้านการศึกษา ศาสนา วัฒนธรรมประเพณี และภูมิปัญญา

๓.๑ แผนงานการศึกษา

ที่	โครงการ	วัตถุประสงค์	เป้าหมาย (ผลผลิตของ โครงการ)	งบประมาณ					ตัวชี้วัด(KPI)	ผลที่คาดว่าจะ ได้รับ	หน่วยงาน รับผิดชอบหลัก
				๒๕๖๖ (บาท)	๒๕๖๗ (บาท)	๒๕๖๘ (บาท)	๒๕๖๙ (บาท)	๒๕๗๐ (บาท)			
๖	ค่าอาหารกลางวัน เด็กนักเรียน	เพื่อให้เด็ก นักเรียนได้รับ อาหารที่มี ประโยชน์และมี สุขภาพร่างกาย ที่สมบูรณ์ แข็งแรง	เด็กเล็กเด็ก อนุบาล และป.๑ - ป.๖ โรงเรียน สังกัด คณะกรรมการ การศึกษาชั้น พื้นฐาน(สพฐ)	๓๐๐,๐๐๐	๓๐๐,๐๐๐	๓๐๐,๐๐๐	๓๐๐,๐๐๐	๓๐๐,๐๐๐	ไม่น้อยกว่า ๑ โครงการ	เด็กนักเรียน ได้รับอาหารที่มี ประโยชน์และมี สุขภาพร่างกาย ที่สมบูรณ์ แข็งแรง	กองการศึกษา
๗	ค่าอาหารกลางวัน เด็กนักเรียน	เพื่อให้เด็ก นักเรียนได้รับ อาหารที่มี ประโยชน์และมี สุขภาพร่างกาย ที่สมบูรณ์ แข็งแรง	เด็กเล็กเด็ก อนุบาล และป.๑ - ป.๖ โรงเรียน สังกัดกรมการ ศึกษานอก โรงเรียน	๕๐๐,๐๐๐	๕๐๐,๐๐๐	๕๐๐,๐๐๐	๕๐๐,๐๐๐	๕๐๐,๐๐๐	ไม่น้อยกว่า ๑ โครงการ	เด็กนักเรียน ได้รับอาหารที่มี ประโยชน์และมี สุขภาพร่างกาย ที่สมบูรณ์ แข็งแรง	กองการศึกษา
รวม	๗ โครงการ			๑,๖๕๐,๐๐๐	๑,๖๕๐,๐๐๐	๑,๖๕๐,๐๐๐	๑,๖๕๐,๐๐๐	๑,๖๕๐,๐๐๐			

รายละเอียดโครงการพัฒนา  
แผนพัฒนาท้องถิ่น (พ.ศ.๒๕๖๖ - ๒๕๗๐)

องค์การบริหารส่วนตำบลเกาะพระทอง อำเภอคุระบุรี จังหวัดพังงา

ก.ยุทธศาสตร์จังหวัดที่ ๔ ยกระดับคุณภาพชีวิตที่ดี ความมั่นคงปลอดภัย เพื่อสร้างสังคมให้มั่นคงน่าอยู่

ข.ยุทธศาสตร์การพัฒนาขององค์กรปกครองส่วนท้องถิ่นในเขตจังหวัด ยุทธศาสตร์ที่ ๓ พัฒนาคูณภาพชีวิตอย่างทั่วถึงและเป็นธรรม

๓.ยุทธศาสตร์ด้านการศึกษา ศาสนา วัฒนธรรมประเพณี และภูมิปัญญา

๓.๓ แผนงานศาสนา วัฒนธรรมและนันทนาการ

ที่	โครงการ	วัตถุประสงค์	เป้าหมาย (ผลผลิตของ โครงการ)	งบประมาณ					ตัวชี้วัด(KPI)	ผลที่คาดว่าจะ ได้รับ	หน่วยงาน รับผิดชอบหลัก
				๒๕๖๖ (บาท)	๒๕๖๗ (บาท)	๒๕๖๘ (บาท)	๒๕๖๙ (บาท)	๒๕๗๐ (บาท)			
๑	โครงการจัดงาน ประเพณีวันลอย กระทง	เพื่อส่งเสริม ประเพณี วัฒนธรรมและ การท่องเที่ยว	จัดงานวันลอย กระทง	๑๐๐,๐๐๐	๑๐๐,๐๐๐	๑๐๐,๐๐๐	๑๐๐,๐๐๐	๑๐๐,๐๐๐	ประชาชนเข้า ร่วมจำนวนไม่ น้อยกว่า ๗๐ คน	นักท่องเที่ยว และประชาชน เข้าร่วมงาน	กองการศึกษา
๒	โครงการฝึกอบรม คุณธรรม จริยธรรมให้แก่ นักเรียนในโรงเรียน	นักเรียนที่ คุณธรรมจริยธรรม	โรงเรียนในเขต ตำบลเกาะพระ ทอง	๒๐,๐๐๐	๒๐,๐๐๐	๒๐,๐๐๐	๒๐,๐๐๐	๒๐,๐๐๐	นักเรียนเข้าร่วม ไม่น้อยกว่า ๓๐ คน	นักเรียนมี คุณธรรมในการ ดำรงชีวิต	กองการศึกษา /ร.ร.เกียรติ ประชา
๓	โครงการฝึก ปฏิบัติธรรม ผู้สูงอายุ	เพื่อให้ผู้สูงอายุได้ ปฏิบัติธรรม	ผู้สูงอายุ จำนวน ๘๐ คน	๑๐๐,๐๐๐	๑๐๐,๐๐๐	๑๐๐,๐๐๐	๑๐๐,๐๐๐	๑๐๐,๐๐๐	ประชาชนเข้า ร่วมไม่น้อยกว่า ๘๐ คน	ผู้สูงอายุมี ความสุขในการ ดำเนินชีวิต	กองการ ศึกษา/ สำนักงานปลัด
๔	โครงการส่งเสริม ความสำคัญของ ชาติ	เพื่อแสดงถึงความ จงรักภักดีต่อ สถาบันของชาติ	เข้าร่วมพิธีถวาย สดุดี กับอำเภอคุ ระบุรี ในวันสำคัญ	๓๐,๐๐๐	๓๐,๐๐๐	๓๐,๐๐๐	๓๐,๐๐๐	๓๐,๐๐๐	ไม่น้อยกว่า ๑ โครงการ	ทั้งภาครัฐและ เอกชนได้รับลึก ถึงพระมหา กรุณาธิคุณ	กองการศึกษา /ร.ร.เกียรติ ประชา

แบบ ผ ๐๒

รายละเอียดโครงการพัฒนา  
แผนพัฒนาท้องถิ่น (พ.ศ.๒๕๖๖ - ๒๕๗๐)

องค์การบริหารส่วนตำบลเกาะพระทอง อำเภอคุระบุรี จังหวัดพังงา

ก.ยุทธศาสตร์จังหวัดที่ ๔ ยกย่องคุณภาพชีวิตที่ดี ความมั่นคงปลอดภัย เพื่อสร้างสังคมให้มั่นคงน่าอยู่

ข.ยุทธศาสตร์การพัฒนาขององค์กรปกครองส่วนท้องถิ่นในเขตจังหวัด ยุทธศาสตร์ที่ ๓ พัฒนาคูณภาพชีวิตอย่างทั่วถึงและเป็นธรรม

๓.ยุทธศาสตร์ด้านการศึกษา ศาสนา วัฒนธรรมประเพณี และภูมิปัญญา

๓.๓ แผนงานศาสนา วัฒนธรรมและนันทนาการ

ที่	โครงการ	วัตถุประสงค์	เป้าหมาย (ผลผลิตของ โครงการ)	งบประมาณ					ตัวชี้วัด(KPI)	ผลที่คาดว่าจะ ได้รับ	หน่วยงาน รับผิดชอบหลัก
				๒๕๖๖ (บาท)	๒๕๖๗ (บาท)	๒๕๖๘ (บาท)	๒๕๖๙ (บาท)	๒๕๗๐ (บาท)			
๕	โครงการวันเด็ก แห่งชาติ	เพื่อส่งเสริม ประเพณี วัฒนธรรมและ การท่องเที่ยว	จัดงานวันเด็กใน ตำบลเกาะพระ ทอง	๗๐,๐๐๐	๗๐,๐๐๐	๗๐,๐๐๐	๗๐,๐๐๐	๗๐,๐๐๐	ประชาชนเข้า ร่วมจำนวนไม่ น้อยกว่า ๕๐ คน	เด็กมีพัฒนาการ ที่ดีขึ้นในด้าน ต่างๆ	กองการศึกษา
๖	โครงการส่งเสริม คุณธรรม จริยธรรม (ค่าย พุทธบุตร)	เพื่อส่งเสริมให้ นักเรียนมี คุณธรรมและ จริยธรรม	โรงเรียนในเขต ตำบลเกาะพระ ทอง	๑๐๐,๐๐๐	๑๐๐,๐๐๐	๑๐๐,๐๐๐	๑๐๐,๐๐๐	๑๐๐,๐๐๐	ประชาชนเข้า ร่วมจำนวนไม่ น้อยกว่า ๓๐ คน	นักเรียนมี คุณธรรมและ จริยธรรม	กองการศึกษา
๗	โครงการสืบสาน ประเพณีหล่อ เทียนและแห่ เทียนพรรษา	เพื่อสืบสาน ประเพณีหล่อ เทียนและแห่ เทียนพรรษา	จัดงานประเพณี หล่อเทียนและแห่ เทียนพรรษา	๕๐,๐๐๐	๕๐,๐๐๐	๕๐,๐๐๐	๕๐,๐๐๐	๕๐,๐๐๐	ประชาชนเข้า ร่วมจำนวนไม่ น้อยกว่า ๕๐ คน	นักท่องเที่ยวและ ประชาชนเข้า ร่วมงาน	กองการศึกษา
๘	โครงการประเพณี ลอยเรือมอแกน	เพื่อส่งเสริม ประเพณีท้องถิ่น	จัดงานประเพณี ลอยเรือมอแกน	๒๐,๐๐๐	๒๐,๐๐๐	๒๐,๐๐๐	๒๐,๐๐๐	๒๐,๐๐๐	ประชาชนเข้า ร่วมจำนวนไม่ น้อยกว่า ๒๐ คน	นักท่องเที่ยว และประชาชน เข้าร่วมงาน	สำนักงานปลัด

รายละเอียดโครงการพัฒนา  
แผนพัฒนาท้องถิ่น (พ.ศ.๒๕๖๖ - ๒๕๗๐)

องค์การบริหารส่วนตำบลเกาะพระทอง อำเภอคุระบุรี จังหวัดพังงา

ก.ยุทธศาสตร์จังหวัดที่ ๔ ยกกระดับคุณภาพชีวิตที่ดี ความมั่นคงปลอดภัย เพื่อสร้างสังคมให้มั่นคงน่าอยู่

ข.ยุทธศาสตร์การพัฒนาขององค์กรปกครองส่วนท้องถิ่นในเขตจังหวัด ยุทธศาสตร์ที่ ๓ พัฒนาคูณภาพชีวิตอย่างทั่วถึงและเป็นธรรม

๓.ยุทธศาสตร์ด้านการศึกษา ศาสนา วัฒนธรรมประเพณี และภูมิปัญญา

๓.๓ แผนงานศาสนา วัฒนธรรมและนันทนาการ

ที่	โครงการ	วัตถุประสงค์	เป้าหมาย (ผลผลิตของ โครงการ)	งบประมาณ					ตัวชี้วัด(KPI)	ผลที่คาดว่าจะ ได้รับ	หน่วยงาน รับผิดชอบหลัก
				๒๕๖๖ (บาท)	๒๕๖๗ (บาท)	๒๕๖๘ (บาท)	๒๕๖๙ (บาท)	๒๕๗๐ (บาท)			
๙	โครงการงานวัน แตงโมและของดี อำเภอคุระบุรี	เพื่อ ประชาสัมพันธ์ สินค้าเกี่ยวกับ ด้านการเกษตร และประมง	ร่วมกิจกรรม งานวันแตงโม และของดีอำเภอ คุระบุรี	๑๐๐,๐๐๐	๑๐๐,๐๐๐	๑๐๐,๐๐๐	๑๐๐,๐๐๐	๑๐๐,๐๐๐	ประชาชนเข้า ร่วมจำนวนไม่ น้อยกว่า ๕๐ คน	สินค้าของตำบล เป็นที่รู้จักอย่าง แพร่หลาย	สำนักงานปลัด
๑๐	โครงการประเพณี ขอสิบขามอแกน	เพื่อสร้างความ เข้มแข็งใน ครอบครัวและสิบ ทอดประเพณีอันดี งาม	จัดส่งเสริม ประเพณีขอสิบ เพื่อทำบุญให้แก่ ขามอแกน	๓๐,๐๐๐	๓๐,๐๐๐	๓๐,๐๐๐	๓๐,๐๐๐	๓๐,๐๐๐	ประชาชนเข้า ร่วมจำนวนไม่ น้อยกว่า ๒๐ คน	ประชาชนมีส่วนร่วม ในการทำบุญ	สำนักงานปลัด
๑๑	โครงการจัดงาน ประเพณีวันลอย กระทง	เพื่อส่งเสริม ประเพณี วัฒนธรรมและ การท่องเที่ยว	จัดงานวันลอย กระทง	๑๐๐,๐๐๐	๑๐๐,๐๐๐	๑๐๐,๐๐๐	๑๐๐,๐๐๐	๑๐๐,๐๐๐	ประชาชนเข้า ร่วมจำนวนไม่ น้อยกว่า ๗๐ คน	นักท่องเที่ยว และประชาชน เข้าร่วมงาน	กองการศึกษา



แบบ ผ ๐๒

รายละเอียดโครงการพัฒนา  
แผนพัฒนาท้องถิ่น (พ.ศ.๒๕๖๖ - ๒๕๗๐)

องค์การบริหารส่วนตำบลเกาะพระทอง อำเภอคุระบุรี จังหวัดพังงา

ก.ยุทธศาสตร์จังหวัดที่ ๔ ยกกระดับคุณภาพชีวิตที่ดี ความมั่นคงปลอดภัย เพื่อสร้างสังคมให้มั่นคงน่าอยู่

ข.ยุทธศาสตร์การพัฒนาขององค์กรปกครองส่วนท้องถิ่นในเขตจังหวัด ยุทธศาสตร์ที่ ๓ พัฒนาคูณภาพชีวิตอย่างทั่วถึงและเป็นธรรม

๓.ยุทธศาสตร์ด้านการศึกษา ศาสนา วัฒนธรรมประเพณี และภูมิปัญญา

๓.๓ แผนงานศาสนา วัฒนธรรมและนันทนาการ

ที่	โครงการ	วัตถุประสงค์	เป้าหมาย (ผลผลิตของ โครงการ)	งบประมาณ					ตัวชี้วัด(KPI)	ผลที่คาดว่าจะ ได้รับ	หน่วยงาน รับผิดชอบหลัก
				๒๕๖๖ (บาท)	๒๕๖๗ (บาท)	๒๕๖๘ (บาท)	๒๕๖๙ (บาท)	๒๕๗๐ (บาท)			
๑๒	โครงการส่งเสริม การท่องเที่ยว ตำบลเกาะพระ ทอง	เพื่อส่งเสริมการ ท่องเที่ยวตำบล เกาะพระทอง	จัดทำเอกสาร ประชาสัมพันธ์/ นิทรรศการ การ ท่องเที่ยว/ กิจกรรมส่งเสริม การท่องเที่ยว	๓๐๐,๐๐๐	๓๐๐,๐๐๐	๓๐๐,๐๐๐	๓๐๐,๐๐๐	๓๐๐,๐๐๐	ไม่น้อยกว่า ๑ โครงการ	มีนักท่องเที่ยว มาท่องเที่ยว เพิ่มขึ้น	สำนักงานปลัด
๑๓	โครงการวัน รำลึกสึนามิ	เพื่อเป็นการรำลึก ถึงผู้ที่จากไปจาก ภัยพิบัติคลื่น ยักษ์สึนามิ	จัดงานทาง ศาสนาและและ ไว้อาลัยแก่ผู้ที่ เสียชีวิตจากคลื่น ยักษ์สึนามิ	๗๐,๐๐๐	๗๐,๐๐๐	๗๐,๐๐๐	๗๐,๐๐๐	๗๐,๐๐๐	ประชาชนเข้า ร่วมจำนวนไม่ น้อยกว่า ๗๐ คน	ประชาชนได้ ทำบุญให้กับผู้ที่ เสียชีวิตไปกับ เหตุการณ์ครั้งนั้น	สำนักงานปลัด
รวม	๑๓ โครงการ			๖๒๐,๐๐๐	๖๒๐,๐๐๐	๖๒๐,๐๐๐	๖๒๐,๐๐๐	๖๒๐,๐๐๐			-

แบบ ผ ๐๒

รายละเอียดโครงการพัฒนา  
แผนพัฒนาท้องถิ่น (พ.ศ.๒๕๖๖ - ๒๕๗๐)

องค์การบริหารส่วนตำบลเกาะพระทอง อำเภอกระบุรี จังหวัดพังงา

ก.ยุทธศาสตร์จังหวัดที่ ๑ สร้างเสริมคุณภาพการท่องเที่ยวเชิงนิเวศรบวงจร

ข.ยุทธศาสตร์การพัฒนาขององค์กรปกครองส่วนท้องถิ่นในเขตจังหวัด ยุทธศาสตร์ที่ ๑ พัฒนาการท่องเที่ยวเชิงนิเวศและเชิงประวัติศาสตร์

๔.ยุทธศาสตร์ด้านการท่องเที่ยว

๔.๑ แผนงานอุตสาหกรรมและการโยธา

ที่	โครงการ	วัตถุประสงค์	เป้าหมาย(ผลผลิต ของโครงการ)	งบประมาณ					ตัวชี้วัด(KPI)	ผลที่คาดว่าจะได้รับ	หน่วยงาน รับผิดชอบ หลัก
				๒๕๖๖ (บาท)	๒๕๖๗ (บาท)	๒๕๖๘ (บาท)	๒๕๖๙ (บาท)	๒๕๗๐ (บาท)			
๑	โครงการก่อสร้าง เส้นทางจักรยาน เพื่อการท่องเที่ยว หมู่ที่ ๑	เพื่ออำนวยความสะดวกแก่นักท่องเที่ยวและประชาชน	ก่อสร้างเส้นทางจักรยานเพื่อการท่องเที่ยว หมู่ที่ ๑		๕๐๐,๐๐๐	-	-		ระยะทางไม่น้อยกว่า ๑๐๐๐ เมตร	นักท่องเที่ยวและประชาชนมีความสะดวกในการเดินทาง	กองช่าง
รวม	๑ โครงการ				๕๐๐,๐๐๐						

รายละเอียดโครงการพัฒนา  
แผนพัฒนาท้องถิ่น (พ.ศ.๒๕๖๖ - ๒๕๗๐)

องค์การบริหารส่วนตำบลเกาะพระทอง อำเภอคุระบุรี จังหวัดพังงา

ก.ยุทธศาสตร์จังหวัดที่ ๑ สร้างเสริมคุณภาพการท่องเที่ยวเชิงนิเวศครบวงจร

ข.ยุทธศาสตร์การพัฒนาขององค์กรปกครองส่วนท้องถิ่นในเขตจังหวัด ยุทธศาสตร์ที่ ๑ พัฒนาการท่องเที่ยวเชิงนิเวศและเชิงประวัติศาสตร์

๔.ยุทธศาสตร์ด้านการท่องเที่ยว

๔.๒ แผนงานศาสนา วัฒนธรรมและนันทนาการ

ที่	โครงการ	วัตถุประสงค์	เป้าหมาย(ผลผลิต ของโครงการ)	งบประมาณ					ตัวชี้วัด(KPI)	ผลที่คาดว่าจะได้รับ	หน่วยงาน รับผิดชอบหลัก
				๒๕๖๖ (บาท)	๒๕๖๗ (บาท)	๒๕๖๘ (บาท)	๒๕๖๙ (บาท)	๒๕๗๐ (บาท)			
๑	โครงการอบรม มีคฤหัสถ์ชุมชน	เพิ่มพูนความรู้ใน การจัดการ ท่องเที่ยวเชิงนิเวศ	ประชาชน จำนวน ๒๐ คนเยาวชน จำนวน ๓๐ คน	๕๐,๐๐๐	๕๐,๐๐๐	๕๐,๐๐๐	๕๐,๐๐๐	๕๐,๐๐๐	๑ รุ่น ๕๐ คน	สร้างอาชีพ และรายได้ ให้แก่ชุมชน	สำนักงาน ปลัด
รวม	๑ โครงการ			๕๐,๐๐๐	๕๐,๐๐๐	๕๐,๐๐๐	๕๐,๐๐๐	๕๐,๐๐๐			

แบบ ผ ๐๒

รายละเอียดโครงการพัฒนา  
แผนพัฒนาท้องถิ่น (พ.ศ.๒๕๖๖ - ๒๕๗๐)  
องค์การบริหารส่วนตำบลเกาะพระทอง อำเภอคุระบุรี จังหวัดพังงา

ก.ยุทธศาสตร์จังหวัดที่ ๑ สร้างเสริมคุณภาพการท่องเที่ยวเชิงนิเวศครบวงจร

ข.ยุทธศาสตร์การพัฒนาขององค์กรปกครองส่วนท้องถิ่นในเขตจังหวัด ยุทธศาสตร์ที่ ๑ พัฒนาการท่องเที่ยวเชิงนิเวศและเชิงประวัติศาสตร์

๔.ยุทธศาสตร์ด้านการท่องเที่ยว

๔.๓ แผนงานอุตสาหกรรมและการโยธา

ที่	โครงการ	วัตถุประสงค์	เป้าหมาย (ผลผลิตของ โครงการ)	งบประมาณ					ตัวชี้วัด(KPI)	ผลที่คาดว่าจะ ได้รับ	หน่วยงาน รับผิดชอบ หลัก
				๒๕๖๖ (บาท)	๒๕๖๗ (บาท)	๒๕๖๘ (บาท)	๒๕๖๙ (บาท)	๒๕๗๐ (บาท)			
๑	โครงการก่อสร้าง สวนสาธารณะ หมู่ที่ ๒	เพื่อเป็นสถานที่ พักผ่อนหย่อนใจ แก่ประชาชน	ก่อสร้าง สวนสาธารณะ หมู่ที่ ๒	-		๒,๗๐๐,๐๐๐	-	-	ไม่น้อยกว่า ๑ โครงการ	ประชาชนมี สถานที่พักผ่อน หย่อนใจ	กองช่าง
รวม	๑ โครงการ					๒,๗๐๐,๐๐๐					

รายละเอียดโครงการพัฒนา

แผนพัฒนาท้องถิ่น (พ.ศ.๒๕๖๖ - ๒๕๗๐)

องค์การบริหารส่วนตำบลเกาะพระทอง อำเภอคุระบุรี จังหวัดพังงา

ก.ยุทธศาสตร์จังหวัดที่ ๓ สร้างเสริมระบบการจัดการทรัพยากรธรรมชาติและสิ่งแวดล้อมอย่างมีประสิทธิภาพและสมดุล

ข.ยุทธศาสตร์การพัฒนาขององค์กรปกครองส่วนท้องถิ่นในเขตจังหวัด ๑ พัฒนาการท่องเที่ยวเชิงนิเวศและเชิงประวัติศาสตร์

๕.ยุทธศาสตร์ด้านทรัพยากรธรรมชาติและสิ่งแวดล้อม

๕.๑แผนงานเคหะและชุมชน

ที่	โครงการ	วัตถุประสงค์	เป้าหมาย(ผลผลิตของโครงการ)	งบประมาณ					ตัวชี้วัด(KPI)	ผลที่คาดว่าจะได้รับ	หน่วยงานรับผิดชอบหลัก
				๒๕๖๖ (บาท)	๒๕๖๗ (บาท)	๒๕๖๘ (บาท)	๒๕๖๙ (บาท)	๒๕๗๐ (บาท)			
๑	โครงการปรับปรุงภูมิทัศน์ ๒ ซ้ำทางเดินเท้าในหมู่ที่ ๔ บ้านปากจก	เพื่อเป็นการปรับปรุงภูมิทัศน์ให้สวยงามน่าดูยิ่งขึ้น	ปลูกต้นไม้และดอกไม้บริเวณ ๒ ทางเดินเท้า	๕๐,๐๐๐					ทางเดินเท้ามีความสวยงาม	ภูมิทัศน์ ๒ ซ้ำทางเดินเท้าสวยงามน่าดูยิ่งขึ้น	สำนักงานปลัด/กองช่าง
รวม	๑ โครงการ			๕๐,๐๐๐							

แบบ ผ ๐๒

รายละเอียดโครงการพัฒนา

แผนพัฒนาท้องถิ่น (พ.ศ.๒๕๖๖ - ๒๕๗๐)

องค์การบริหารส่วนตำบลเกาะพระทอง อำเภอคุระบุรี จังหวัดพังงา

ก.ยุทธศาสตร์จังหวัดที่ ๓ สร้างเสริมระบบการจัดการทรัพยากรธรรมชาติและสิ่งแวดล้อมอย่างมีประสิทธิภาพและสมดุล

ข.ยุทธศาสตร์การพัฒนาขององค์กรปกครองส่วนท้องถิ่นในเขตจังหวัด ๑ พัฒนาการท่องเที่ยวเชิงนิเวศและเชิงประวัติศาสตร์

๕.ยุทธศาสตร์ด้านทรัพยากรธรรมชาติและสิ่งแวดล้อม

๕.๒แผนงานการเกษตร

ที่	โครงการ	วัตถุประสงค์	เป้าหมาย (ผลผลิตของ โครงการ)	งบประมาณ					ตัวชี้วัด(KPI)	ผลที่คาดว่าจะได้รับ	หน่วยงาน รับผิดชอบ หลัก
				๒๕๖๖ (บาท)	๒๕๖๗ (บาท)	๒๕๖๘ (บาท)	๒๕๖๙ (บาท)	๒๕๗๐ (บาท)			
๑	โครงการอนุรักษ์พันธุกรรมพืชอันเนื่องมาจากพระราชดำริสมเด็จพระเทพรัตนราชสุดาฯ สยามบรมราชกุมารี(อพ.สธ)	เพื่อเป็นการสนองพระราชดำริและอนุรักษ์ทรัพยากรภายในท้องถิ่น	พื้นที่ป่าตำบลเกาะพระทอง	๑๕๐,๐๐๐	๑๕๐,๐๐๐	๑๕๐,๐๐๐	๑๕๐,๐๐๐	๑๕๐,๐๐๐	ป่ามีความอุดมสมบูรณ์	พื้นที่ป่าตำบลเกาะพระทองมีความอุดมสมบูรณ์ขึ้น	
รวม	๑ โครงการ			๑๕๐,๐๐๐	๑๕๐,๐๐๐	๑๕๐,๐๐๐	๑๕๐,๐๐๐	๑๕๐,๐๐๐			

รายละเอียดโครงการพัฒนา  
แผนพัฒนาท้องถิ่น (พ.ศ.๒๕๖๖ - ๒๕๗๐)

องค์การบริหารส่วนตำบลเกาะพระทอง อำเภอคุระบุรี จังหวัดพังงา

ก.ยุทธศาสตร์จังหวัดที่ ๔ ยกกระดับคุณภาพชีวิตที่ดี ความมั่นคงปลอดภัย เพื่อสร้างสังคมให้มั่นคงน่าอยู่

ข.ยุทธศาสตร์การพัฒนาขององค์การปกครองส่วนท้องถิ่นในเขตจังหวัด ยุทธศาสตร์ที่ ๓ พัฒนาคูณภาพชีวิตอย่างทั่วถึงและเป็นธรรม

๖.ยุทธศาสตร์ด้านสาธารณสุข

๖.๑แผนงานสาธารณสุข

ที่	โครงการ	วัตถุประสงค์	เป้าหมาย(ผลผลิตของโครงการ)	งบประมาณ					ตัวชี้วัด(KPI)	ผลที่คาดว่าจะได้รับ	หน่วยงานรับผิดชอบหลัก
				๒๕๖๖ (บาท)	๒๕๖๗ (บาท)	๒๕๖๘ (บาท)	๒๕๖๙ (บาท)	๒๕๗๐ (บาท)			
๑	โครงการรู้เท่าทันเอดส์	เพื่อให้ผู้อบรมมีความเข้าใจในการใช้ชีวิตได้	ประชาชนกลุ่มเสี่ยงทั้งหมดในตำบล	๓๐,๐๐๐	๓๐,๐๐๐	๓๐,๐๐๐	๓๐,๐๐๐	๓๐,๐๐๐	ประชาชนเข้าร่วมไม่น้อยกว่า ๓๐ คน	กลุ่มเสี่ยงที่ได้รับการดูแลที่ดีขึ้น	สำนักงานปลัด/รพ.สต.เกาะพระทอง
๒	โครงการป้องกันภัยโรคติดต่อ	เพื่อส่งเสริมให้ประชาชนมีความเข้าใจการแพร่ระบาดของโรคติดต่อ	นักเรียนและประชาชนในตำบล	๓๐,๐๐๐	๓๐,๐๐๐	๓๐,๐๐๐	๓๐,๐๐๐	๓๐,๐๐๐	ประชาชนเข้าร่วมไม่น้อยกว่า ๓๐ คน	สามารถปฏิบัติตนในการป้องกันโรคได้	สำนักงานปลัด/รพ.สต.เกาะพระทอง
๓	โครงการพ่นหมอกควันควบคุมการแพร่ระบาดของโรคไข้เลือดออกและไข้มาลาเรีย	เพื่อป้องกันไข้เลือดออกและไข้มาลาเรียในชุมชน	ออกพ่นหมอกควันทั้ง ๔ หมู่บ้าน	๑๐,๐๐๐	๑๐,๐๐๐	๑๐,๐๐๐	๑๐,๐๐๐	๑๐,๐๐๐	ประชาชนเข้าร่วมไม่น้อยกว่า ๓๐ คน	ลดการเกิดโรคไข้เลือดออกและไข้มาลาเรีย	สำนักงานปลัด/รพ.สต.เกาะพระทอง
๔	โครงการอบรมป้องกันและควบคุมการแพร่ระบาดของโรคพิษสุนัขบ้า	เพื่อจัดฝึกอบรมให้ความรู้ให้แก่ประชาชนในตำบล	ประชาชนมีความรู้ในการป้องกันการแพร่ระบาดของโรคพิษสุนัขบ้า	๕๐,๐๐๐	๕๐,๐๐๐	๕๐,๐๐๐	๕๐,๐๐๐	๕๐,๐๐๐	ไม่น้อยกว่า ๑ โครงการ	ประชาชนมีความรู้ในการป้องกันโรค	สำนักงานปลัด

แบบ ผ ๐๒

รายละเอียดโครงการพัฒนา

แผนพัฒนาท้องถิ่น (พ.ศ.๒๕๖๖ - ๒๕๗๐)

องค์การบริหารส่วนตำบลเกาะพระทอง อำเภอคุระบุรี จังหวัดพังงา

ก.ยุทธศาสตร์จังหวัดที่ ๔ ยกกระดับคุณภาพชีวิตที่ดี ความมั่นคงปลอดภัย เพื่อสร้างสังคมให้มั่นคงน่าอยู่

ข.ยุทธศาสตร์การพัฒนาขององค์กรปกครองส่วนท้องถิ่นในเขตจังหวัด ยุทธศาสตร์ที่ ๓ พัฒนาคูณภาพชีวิตอย่างทั่วถึงและเป็นธรรม

๖.ยุทธศาสตร์ด้านสาธารณสุข

๖.๑แผนงานสาธารณสุข

ที่	โครงการ	วัตถุประสงค์	เป้าหมาย(ผลผลิตของโครงการ)	งบประมาณ					ตัวชี้วัด(KPI)	ผลที่คาดว่าจะได้รับ	หน่วยงานรับผิดชอบหลัก
				๒๕๖๖ (บาท)	๒๕๖๗ (บาท)	๒๕๖๘ (บาท)	๒๕๖๙ (บาท)	๒๕๗๐ (บาท)			
๕	โครงการป้องกันและควบคุมการแพร่ระบาดของโรคไข้เลือดออกและไข้มาลาเรีย	เพื่อป้องกันการแพร่ระบาดของโรคไข้เลือดออกปละไข้มาลาเรีย	ประชาชนมีความรู้ในการป้องกันการแพร่ระบาดของโรคไข้เลือดออกและไข้มาลาเรีย	๕๐,๐๐๐	๕๐๐๐๐	๕๐,๐๐๐	๕๐,๐๐๐	๕๐,๐๐๐	ประชาชนเข้าร่วมไม่น้อยกว่า ๓๐ คน	ลดการเกิดโรคไข้เลือดออกและไข้มาลาเรียในพื้นที่	สำนักงานปลัด
๖	อุดหนุนโครงการตามพระราชดำริด้านสาธารณสุข	เพื่ออุดหนุนการดำเนินการโครงการด้านสาธารณสุขตามแนวทางพระราชดำริฯ	อุดหนุนการดำเนินโครงการด้านสาธารณสุข จำนวน ๔ หมู่บ้าน	๑๐๐,๐๐๐	๑๐๐๐๐๐	๑๐๐,๐๐๐	๑๐๐,๐๐๐	๑๐๐,๐๐๐	ร้อยละของประชาชนที่สุขภาพดีขึ้น	ประชาชนมีสุขภาพที่ดีขึ้น	สำนักงานปลัด
รวม	๖ โครงการ			๒๗๐,๐๐๐	๒๗๐,๐๐๐	๒๗๐,๐๐๐	๒๗๐,๐๐๐	๒๗๐,๐๐๐			



รายละเอียดโครงการพัฒนา  
แผนพัฒนาท้องถิ่น (พ.ศ.๒๕๖๖ - ๒๕๗๐)

องค์การบริหารส่วนตำบลเกาะพระทอง อำเภอกระบุรี จังหวัดพังงา

ก.ยุทธศาสตร์จังหวัดที่ ๔ ยกระดับคุณภาพชีวิตที่ดี ความมั่นคงปลอดภัย เพื่อสร้างสังคมให้มั่นคงน่าอยู่

ข.ยุทธศาสตร์การพัฒนาขององค์กรปกครองส่วนท้องถิ่นในเขตจังหวัด ยุทธศาสตร์ที่ ๓ พัฒนาคุณภาพชีวิตอย่างทั่วถึงและเป็นธรรม

๖.ยุทธศาสตร์ด้านสาธารณสุข

๖.๒แผนงานเคหะและชุมชน

ที่	โครงการ	วัตถุประสงค์	เป้าหมาย (ผลผลิตของ โครงการ)	งบประมาณ					ตัวชี้วัด(KPI)	ผลที่คาดว่าจะ ได้รับ	หน่วยงาน รับผิดชอบ หลัก
				๒๕๖๖ (บาท)	๒๕๖๗ (บาท)	๒๕๖๘ (บาท)	๒๕๖๙ (บาท)	๒๕๗๐ (บาท)			
๑	โครงการบริหารจัดการขยะ	เพื่อให้ประชาชนรู้จักคัดแยกขยะและเพื่อความสะอาดของชุมชน	ขยะในชุมชนลดลง	๔๐๐,๐๐๐	๔๐๐,๐๐๐	๔๐๐,๐๐๐	๔๐๐,๐๐๐	๔๐๐,๐๐๐	ไม่น้อยกว่า ๑ โครงการ	ชุมชนมีความสะอาด	สำนักงานปลัด
รวม	๑ โครงการ	-	-	๔๐๐,๐๐๐	๔๐๐,๐๐๐	๔๐๐,๐๐๐	๔๐๐,๐๐๐	๔๐๐,๐๐๐	-	-	-

แบบ ผ ๐๒

รายละเอียดโครงการพัฒนา  
แผนพัฒนาท้องถิ่น (พ.ศ.๒๕๖๖ - ๒๕๗๐)

องค์การบริหารส่วนตำบลเกาะพระทอง อำเภอคุระบุรี จังหวัดพังงา

ก.ยุทธศาสตร์จังหวัดที่ ๔ ยกกระดับคุณภาพชีวิตที่ดี ความมั่นคงปลอดภัย เพื่อสร้างสังคมให้มั่นคงน่าอยู่

ข.ยุทธศาสตร์การพัฒนาขององค์กรปกครองส่วนท้องถิ่นในเขตจังหวัด ยุทธศาสตร์ที่ ๓ พัฒนาคูณภาพชีวิตอย่างทั่วถึงและเป็นธรรม

๗.ยุทธศาสตร์ด้านการกีฬาและนันทนาการ

๗.๑แผนงานศาสนา วัฒนธรรมและนันทนาการ

ที่	โครงการ	วัตถุประสงค์	เป้าหมาย (ผลผลิตของ โครงการ)	งบประมาณ					ตัวชี้วัด(KPI)	ผลที่คาดว่าจะ ได้รับ	หน่วยงาน รับผิดชอบ หลัก
				๒๕๖๖ (บาท)	๒๕๖๗ (บาท)	๒๕๖๘ (บาท)	๒๕๖๙ (บาท)	๒๕๗๐ (บาท)			
๑	โครงการ แข่งขันกีฬา อบต.เกาะ พระทอง	เพื่อสนับสนุน ให้ประชาชน ออกกำลังกาย	ประชาชนใน ตำบลเกาะพระ ทอง	๓๐๐,๐๐๐	๓๐๐,๐๐๐	๓๐๐,๐๐๐	๓๐๐,๐๐๐	๓๐๐,๐๐๐	ประชาชนเข้า ร่วมไม่น้อยกว่า ๕๐ คน	นักเรียน ประชาชน และ เยาวชนมี สุขภาพแข็งแรง	กองการศึกษา
๒	โครงการจัดส่ง ตัวแทนนักกีฬา เข้าร่วมการ แข่งขันกีฬา	เพื่อส่งเสริมให้ เยาวชนและ ประชาชนเล่น กีฬาและ ห่างไกลจากยา เสพติด	ประชาชนใน ตำบลเกาะพระ ทอง	๑๕๐,๐๐๐	๑๕๐,๐๐๐	๑๕๐,๐๐๐	๑๕๐,๐๐๐	๑๕๐,๐๐๐	ไม่น้อยกว่า ๑ โครงการ	เยาวชนและ ประชาชนใน พื้นที่เข้าร่วม กิจกรรม	กอง การศึกษาฯ
รวม	๒ โครงการ			๔๕๐,๐๐๐	๔๕๐,๐๐๐	๔๕๐,๐๐๐	๔๕๐,๐๐๐	๔๕๐,๐๐๐			

รายละเอียดโครงการพัฒนา  
แผนพัฒนาท้องถิ่น (พ.ศ.๒๕๖๖ - ๒๕๗๐)

องค์การบริหารส่วนตำบลเกาะพระทอง อำเภอคุระบุรี จังหวัดพังงา

ก.ยุทธศาสตร์จังหวัดที่ ๔ ยกระดับคุณภาพชีวิตที่ดี ความมั่นคงปลอดภัย เพื่อสร้างสังคมให้มั่นคงน่าอยู่

ข.ยุทธศาสตร์การพัฒนาขององค์กรปกครองส่วนท้องถิ่นในเขตจังหวัด ยุทธศาสตร์ที่ ๓ พัฒนาคูณภาพชีวิตอย่างทั่วถึงและเป็นธรรม

๘.ยุทธศาสตร์ด้านการเมือง การบริหาร การปกครอง

๘.๑แผนงานบริหารงานทั่วไป

ที่	โครงการ	วัตถุประสงค์	เป้าหมาย (ผลผลิตของ โครงการ)	งบประมาณ					ตัวชี้วัด(KPI)	ผลที่คาดว่าจะได้รับ	หน่วยงาน รับผิดชอบ หลัก
				๒๕๖๖ (บาท)	๒๕๖๗ (บาท)	๒๕๖๘ (บาท)	๒๕๖๙ (บาท)	๒๕๗๐ (บาท)			
๑	โครงการเวที ประชาคม	ส่งเสริมให้มีการ แสดงความคิดเห็นจากทุก ฝ่าย	จัดเวทีประชาคม เนื่องในโอกาส ต่าง ๆ เช่น แผน ชุมชนเพื่อให้ ชุมชนแสดง ความคิดเห็นและให้ ความรู้เกี่ยวกับ กฎหมาย	๔๐,๐๐๐	๔๐,๐๐๐	๔๐,๐๐๐	๔๐,๐๐๐	๔๐,๐๐๐	ประชาชน เข้าร่วม ไม่ น้อยกว่า ๓๐ คน	การดำเนินงานมี ประสิทธิภาพมากขึ้น จากความเห็นของ หลายๆฝ่ายประชาชน มีส่วนร่วมมากขึ้น	สำนักงาน ปลัด
๒	โครงการ สนับสนุน ทุนการศึกษาแก่ พวง.สมาชิก และผู้บริหาร	เปิดโอกาสให้ บุคลากรได้ ศึกษาเพิ่มเติม ความรู้	ส่งบุคลากรเข้า ศึกษาต่อ	๑๕๐,๐๐๐	๑๕๐,๐๐๐	๑๕๐,๐๐๐	๑๕๐,๐๐๐	๑๕๐,๐๐๐	ไม่น้อยกว่า ๑ โครงการ	บุคลากรมีความรู้และ ความสามารถนำมาใช้ ในการปฏิบัติงาน	สำนักงาน ปลัด
๓	โครงการจัด อบรมดูงานแก่ พวง./สมาชิก/ ผู้นำชุมชน/ ผู้บริหาร	เพื่อเพิ่มพูน ความรู้ให้กับ บุคลากร	จัดอบรมดูงาน ให้กับบุคลากร และผู้นำชุมชน	๓๐๐,๐๐๐	๓๐๐,๐๐๐	๓๐๐,๐๐๐	๓๐๐,๐๐๐	๓๐๐,๐๐๐	ไม่น้อยกว่า ๑ โครงการ	บุคลากรมีความรู้และ ความสามารถนำมาใช้ ในการปฏิบัติงาน	สำนักงาน ปลัด

แบบ ผ ๐๒

รายละเอียดโครงการพัฒนา  
แผนพัฒนาท้องถิ่น (พ.ศ.๒๕๖๖ - ๒๕๗๐)

องค์การบริหารส่วนตำบลเกาะพระทอง อำเภอคุระบุรี จังหวัดพังงา

ก.ยุทธศาสตร์จังหวัดที่ ๔ ยกย่องคุณภาพชีวิตที่ดี ความมั่นคงปลอดภัย เพื่อสร้างสังคมให้มั่นคงน่าอยู่

ข.ยุทธศาสตร์การพัฒนาขององค์กรปกครองส่วนท้องถิ่นในเขตจังหวัด ยุทธศาสตร์ที่ ๓ พัฒนาคูณภาพชีวิตอย่างทั่วถึงและเป็นธรรม

๘.ยุทธศาสตร์ด้านการเมือง การบริหาร การปกครอง

๘.๑แผนงานบริหารงานทั่วไป

ที่	โครงการ	วัตถุประสงค์	เป้าหมาย (ผลผลิตของ โครงการ)	งบประมาณ					ตัวชี้วัด(KPI)	ผลที่คาดว่าจะได้รับ	หน่วยงาน รับผิดชอบ หลัก
				๒๕๖๖ (บาท)	๒๕๖๗ (บาท)	๒๕๖๘ (บาท)	๒๕๖๙ (บาท)	๒๕๗๐ (บาท)			
๔	โครงการ อบต. เคลื่อนที่พบ ประชาชน	เพื่อชี้แจงผล การดำเนินงาน และบริการเก็บ ภาษี	ประชาชนใน ๔ หมู่บ้าน	๑๐๐,๐๐๐	๑๐๐,๐๐๐	๑๐๐,๐๐๐	๑๐๐,๐๐๐	๑๐๐,๐๐๐	ไม่น้อยกว่า ๑ โครงการ	ประชาชนพึงพอใจใน การให้บริการของ อบต.	สำนักงาน ปลัด
๕	อุดหนุนศูนย์ ข้อมูลจัดซื้อจัด จ้าง	เพื่อให้มีความ โปร่งใสในการ จัดซื้อจัดจ้าง	มีศูนย์ข้อมูล จัดซื้อจัดจ้าง	๕๐,๐๐๐	๕๐,๐๐๐	๕๐,๐๐๐	๕๐,๐๐๐	๕๐,๐๐๐	ไม่น้อยกว่า ๑ โครงการ	มีสถานที่พร้อม อุปกรณ์ใช้ในศูนย์	สำนักงาน ปลัด
๖	สนับสนุนการ ปกครองระบอบ ประชาธิปไตย	เพื่อเป็นการ ส่งเสริมการ ปกครองระบอบ ประชาธิปไตย	ชุมชนจำนวน ๔ หมู่บ้าน	๓๐,๐๐๐	๓๐,๐๐๐	๓๐,๐๐๐	๓๐,๐๐๐	๓๐,๐๐๐	ไม่น้อยกว่า ๑ โครงการ	ชุมชนให้ความสำคัญ กับระบบประชาธิปไตย	สำนักงาน ปลัด
๗	โครงการจัดทำ แผนชุมชน	เพื่อส่งเสริมให้ ประชาชนมี ส่วนร่วมในการ พัฒนาตำบล	ประชุมประชาคม ตำบลเกาะพระ ทอง	๒๐,๐๐๐	๒๐,๐๐๐	๒๐,๐๐๐	๒๐,๐๐๐	๒๐,๐๐๐	ไม่น้อยกว่า ๑ โครงการ	ประชาชนในตำบลได้ มีส่วนร่วมในการ พัฒนาตำบล	สำนักงาน ปลัด

รายละเอียดโครงการพัฒนา  
แผนพัฒนาท้องถิ่น (พ.ศ.๒๕๖๖ - ๒๕๗๐)  
องค์การบริหารส่วนตำบลเกาะพระทอง อำเภอคุระบุรี จังหวัดพังงา

ก.ยุทธศาสตร์จังหวัดที่ ๔ ยกระดับคุณภาพชีวิตที่ดี ความมั่นคงปลอดภัย เพื่อสร้างสังคมให้มั่นคงน่าอยู่

ข.ยุทธศาสตร์การพัฒนาขององค์กรปกครองส่วนท้องถิ่นในเขตจังหวัด ยุทธศาสตร์ที่ ๓ พัฒนาคุณภาพชีวิตอย่างทั่วถึงและเป็นธรรม

๘.ยุทธศาสตร์ด้านการเมือง การบริหาร การปกครอง

๘.๑แผนงานบริหารงานทั่วไป

ที่	โครงการ	วัตถุประสงค์	เป้าหมาย (ผลผลิตของ โครงการ)	งบประมาณ					ตัวชี้วัด(KPI)	ผลที่คาดว่าจะได้รับ	หน่วยงาน รับผิดชอบ หลัก
				๒๕๖๖ (บาท)	๒๕๖๗ (บาท)	๒๕๖๘ (บาท)	๒๕๖๙ (บาท)	๒๕๗๐ (บาท)			
๘	โครงการจัดทำ แผนที่ภาษีและ ทะเบียนทรัพย์สิน	เป็นแนวทางใน การจัดเก็บภาษี	จัดทำแผนที่ภาษี และทะเบียน ทรัพย์สิน	๕๕๐,๐๐๐	๕๕๐,๐๐๐	๕๕๐,๐๐๐	๕๕๐,๐๐๐	๕๕๐,๐๐๐	ไม่น้อยกว่า ๑ โครงการ	เพื่อเป็นแนวทางใน การจัดเก็บภาษีได้ อย่างมีประสิทธิภาพ/ สามารถตรวจสอบ ทะเบียนของ หน่วยงานได้อย่าง ถูกต้องครบถ้วนเพิ่ม ประสิทธิภาพของการ ทำงานขึ้น	กองคลัง
๙	โครงการจัดทำ วารสารเผยแพร่ ข้อมูล อบต.	เพื่อ ประชาสัมพันธ์ ข้อมูลต่างๆที่ เกี่ยวกับ อบต.	วารสารเผยแพร่ จำนวน ๑๕,๐๐๐ แผ่น	๒๕๐,๐๐๐	๒๕๐,๐๐๐	๒๕๐,๐๐๐	๒๕๐,๐๐๐	๒๕๐,๐๐๐	ไม่น้อยกว่า ๑ โครงการ	เพิ่มประสิทธิภาพใน การทำงานขึ้น	สำนักงาน ปลัด
๑๐	โครงการ ซ่อมแซม ทรัพย์สินต่าง ๆ ของ อบต.	ทรัพย์สิน เครื่องมือ เครื่องใช้ต่าง ๆ อยู่ในสภาพดี พร้อมต่อการใช้ งาน	จัดซ่อมแซม ครุภัณฑ์ สำนักงาน	๑๐๐,๐๐๐	๑๐๐,๐๐๐	๑๐๐,๐๐๐	๑๐๐,๐๐๐	๑๐๐,๐๐๐	ไม่น้อยกว่า ๑ โครงการ	เพิ่มให้ทรัพย์สินต่างๆ ใช้งานได้ตามปกติ และบำรุงรักษาให้ใช้ งานได้นาน	สำนักงาน ปลัด

แบบ ผ ๐๒

รายละเอียดโครงการพัฒนา  
 แผนพัฒนาท้องถิ่น (พ.ศ.๒๕๖๖ - ๒๕๗๐)  
 องค์การบริหารส่วนตำบลเกาะพระทอง อำเภอกระบุรี จังหวัดพังงา

ก.ยุทธศาสตร์จังหวัดที่ ๔ ยกย่องคุณภาพชีวิตที่ดี ความมั่นคงปลอดภัย เพื่อสร้างสังคมให้มั่นคงน่าอยู่

ข.ยุทธศาสตร์การพัฒนาขององค์กรปกครองส่วนท้องถิ่นในเขตจังหวัด ยุทธศาสตร์ที่ ๓ พัฒนาคุณภาพชีวิตอย่างทั่วถึงและเป็นธรรม

๘.ยุทธศาสตร์ด้านการเมือง การบริหาร การปกครอง

๘.๑แผนงานบริหารงานทั่วไป

ที่	โครงการ	วัตถุประสงค์	เป้าหมาย (ผลผลิตของ โครงการ)	งบประมาณ					ตัวชี้วัด(KPI)	ผลที่คาดว่าจะได้รับ	หน่วยงาน รับผิดชอบ หลัก
				๒๕๖๖ (บาท)	๒๕๖๗ (บาท)	๒๕๖๘ (บาท)	๒๕๖๙ (บาท)	๒๕๗๐ (บาท)			
๑๑	โครงการวัน ท้องถิ่นไทย	เพื่อรำลึกถึง พระมหา กรุณาธิคุณ แห่ง พระบาทสมเด็จพระ พระบาทสมเด็จพระ พระพระ จุลจอมเกล้า เจ้าอยู่หัว	จัดพิธีถวายราช สักการะและ กล่าวราชสดุดี พระบาทสมเด็จพระ พระพระ จุลจอมเกล้า เจ้าอยู่หัว	๕๐,๐๐๐	๕๐,๐๐๐	๕๐,๐๐๐	๕๐,๐๐๐	๕๐,๐๐๐	ไม่น้อยกว่า ๑ โครงการ	ผู้เข้าร่วมโครงการฯ ระลึกถึงพระมหา กรุณาธิคุณแห่ง พระบาทสมเด็จพระ จุลจอมเกล้าเจ้าอยู่หัว	สำนักงาน ปลัด
๑๒	โครงการจิตอาสา เราทำความดี ด้วยหัวใจ	เพื่อจัดกิจกรรม จิตอาสา	ทำกิจกรรมจิต อาสา	๓๐,๐๐๐	๓๐,๐๐๐	๓๐,๐๐๐	๓๐,๐๐๐	๓๐,๐๐๐	ไม่น้อยกว่า ๑ โครงการ	ประชาชนมีส่วนร่วม ในการดำเนินกิจกรรม	สำนักงาน ปลัด

รายละเอียดโครงการพัฒนา  
 แผนพัฒนาท้องถิ่น (พ.ศ.๒๕๖๖ - ๒๕๗๐)  
 องค์การบริหารส่วนตำบลเกาะพระทอง อำเภอคุระบุรี จังหวัดพังงา

- ก.ยุทธศาสตร์จังหวัดที่ ๔ ยกระดับคุณภาพชีวิตที่ดี ความมั่นคงปลอดภัย เพื่อสร้างสังคมให้มั่นคงน่าอยู่  
 ข.ยุทธศาสตร์การพัฒนาขององค์กรปกครองส่วนท้องถิ่นในเขตจังหวัด ยุทธศาสตร์ที่ ๓ พัฒนาคูณภาพชีวิตอย่างทั่วถึงและเป็นธรรม  
 ฉ.ยุทธศาสตร์ด้านการเมือง การบริหาร การปกครอง  
 ๘.๑แผนงานบริหารงานทั่วไป

ที่	โครงการ	วัตถุประสงค์	เป้าหมาย (ผลผลิตของ โครงการ)	งบประมาณ					ตัวชี้วัด(KPI)	ผลที่คาดว่าจะได้รับ	หน่วยงาน รับผิดชอบ หลัก
				๒๕๖๖ (บาท)	๒๕๖๗ (บาท)	๒๕๖๘ (บาท)	๒๕๖๙ (บาท)	๒๕๗๐ (บาท)			
๑๓	ค่าใช้จ่ายในการจัดการเลือกตั้งขององค์การบริหารส่วนตำบลเกาะพระทอง	เพื่อจัดการเลือกตั้งนายกองค์การบริหารส่วนตำบลและสมาชิกสภาองค์การบริหารส่วนตำบล	ได้นายกองค์การบริหารส่วนตำบลและสมาชิกสภาองค์การบริหารส่วนตำบลที่มาจากการเลือกตั้ง	๔๕๐,๐๐๐	๔๕๐,๐๐๐	๔๕๐,๐๐๐	๔๕๐,๐๐๐	๔๕๐,๐๐๐	ไม่น้อยกว่า ๑ โครงการ	ดำเนินการเลือกตั้งนายกองค์การบริหารส่วนตำบลและสมาชิกสภาองค์การบริหารส่วนตำบลได้อย่างโปร่งใส	สำนักงานปลัด
๑๔	โครงการฝึกอบรมสัมมนา ศึกษาดูงานของผู้บริหารสมาชิก อบต. พนักงานส่วนตำบล ออกวางประจำ	เพิ่มพูนความรู้ให้กับบุคลากร	ส่งบุคลากรเข้าฝึกอบรม	๔๐๐,๐๐๐	๔๐๐,๐๐๐	๔๐๐,๐๐๐	๔๐๐,๐๐๐	๔๐๐,๐๐๐	ไม่น้อยกว่า ๑ โครงการ	บุคลากรมีประสิทธิภาพในการทำงาน	สำนักงานปลัด

แบบ ผ ๐๒

รายละเอียดโครงการพัฒนา  
 แผนพัฒนาท้องถิ่น (พ.ศ.๒๕๖๖ - ๒๕๗๐)  
 องค์การบริหารส่วนตำบลเกาะพระทอง อำเภอคุระบุรี จังหวัดพังงา

ก.ยุทธศาสตร์จังหวัดที่ ๔ ยกระดับคุณภาพชีวิตที่ดี ความมั่นคงปลอดภัย เพื่อสร้างสังคมให้มั่นคงน่าอยู่  
 ข.ยุทธศาสตร์การพัฒนาขององค์กรปกครองส่วนท้องถิ่นในเขตจังหวัด ยุทธศาสตร์ที่ ๓ พัฒนาคูณภาพชีวิตอย่างทั่วถึงและเป็นธรรม  
 ฉ.ยุทธศาสตร์ด้านการเมือง การบริหาร การปกครอง  
 ๘.๑แผนงานบริหารงานทั่วไป

ที่	โครงการ	วัตถุประสงค์	เป้าหมาย (ผลผลิตของ โครงการ)	งบประมาณ					ตัวชี้วัด(KPI)	ผลที่คาดว่าจะได้รับ	หน่วยงาน รับผิดชอบ หลัก
				๒๕๖๖ (บาท)	๒๕๖๗ (บาท)	๒๕๖๘ (บาท)	๒๕๖๙ (บาท)	๒๕๗๐ (บาท)			
๑๕	โครงการส่งเสริม ความสำคัญของ ชาติ	เพื่อแสดงถึง ความจงรักภักดี ต่อสถาบันชาติ	เข้าร่วมพิธีสดุดี กับอำเภอคุระบุรี ในวันสำคัญ	๑๐๐,๐๐๐	๑๐๐,๐๐๐	๑๐๐,๐๐๐	๑๐๐,๐๐๐	๑๐๐,๐๐๐	ไม่น้อยกว่า ๑ โครงการ	ทั้งภาครัฐและ ภาคเอกชนได้ระลึก ถึงพระมหากษัตริย์คุณ	สำนักงาน ปลัด
รวม	๑๕ โครงการ			๒,๖๒๐,๐๐๐	๒,๖๒๐,๐๐๐	๒,๖๒๐,๐๐๐	๒,๖๒๐,๐๐๐	๒,๖๒๐,๐๐๐			



รายละเอียดโครงการพัฒนา  
ที่นำมาจากแผนพัฒนาหมู่บ้านและแผนชุมชน  
(พ.ศ.๒๕๖๖ - ๒๕๗๐)

องค์การบริหารส่วนตำบลเกาะพระทอง อำเภอคุระบุรี จังหวัดพังงา

ก.ยุทธศาสตร์จังหวัดที่ ๑ สร้างเสริมคุณภาพการท่องเที่ยวเชิงนิเวศครบวงจร

ข.ยุทธศาสตร์การพัฒนาขององค์กรปกครองส่วนท้องถิ่นในเขตจังหวัด ยุทธศาสตร์ที่ ๑ พัฒนาการท่องเที่ยวเชิงนิเวศและเชิงประวัติศาสตร์

๑.ยุทธศาสตร์ด้านโครงสร้างพื้นฐาน

ที่	โครงการ	วัตถุประสงค์	เป้าหมาย (ผลผลิตของ โครงการ)	งบประมาณ					ตัวชี้วัด(KPI)	ผลที่คาดว่าจะ ได้รับ	หน่วยงาน รับผิดชอบ หลัก
				๒๕๖๖ (บาท)	๒๕๖๗ (บาท)	๒๕๖๘ (บาท)	๒๕๖๙ (บาท)	๒๕๗๐ (บาท)			
๑	ก่อสร้างทางเดินเท้า คสล.จากบ้านนายเทพถึงคลองอู่เนื้อ	เพื่อเกิดความสะดวกในการสัญจรไปมา	ทางเดินเท้า กว้าง ๓ ม. ยาว ๓,๐๐๐ ม.หนา ๐.๑๕ ม.(มีพื้นที่ไม่น้อยกว่า	๖,๕๐๐,๐๐๐	-	-	-	-	ทางเดินเท้ามีความยาวไม่น้อยกว่า ๓,๐๐๐ ม.	ประชาชนได้รับความสะดวกในการสัญจรไป-มา	กองช่าง
๒	โครงการปรับปรุงขยายหนองน้ำทุ่งอู่เนื้อ	เพื่อให้ประชาชนมีน้ำอุปโภคบริโภคอย่างเพียงพอ	ปรับปรุงขยายหนองน้ำทุ่งอู่เนื้อ หมู่ที่ ๑		๕,๐๐๐,๐๐๐				ไม่น้อยกว่า ๑ โครงการ	ประชาชนมีน้ำอุปโภคบริโภคอย่างเพียงพอ	กองช่าง
๓	โครงการก่อสร้างห้องน้ำสาธารณะ หมู่ที่ ๑	เพื่อให้บริการนักท่องเที่ยว	ก่อสร้างห้องน้ำสาธารณะ หมู่ที่ ๑			๕๐๐,๐๐๐		-	ห้องน้ำสาธารณะไม่น้อยกว่า ๑ หลัง	นักท่องเที่ยวได้รับความสะดวกในการท่องเที่ยว	กองช่าง
๔	โครงการก่อสร้างศาลาพักผ่อนนักท่องเที่ยว หมู่ที่ ๑	เพื่อให้บริการนักท่องเที่ยว	ก่อสร้างศาลาพักผ่อนนักท่องเที่ยว หมู่ที่ ๑			-		๕๐๐,๐๐๐	ศาลาพักผ่อนนักท่องเที่ยวไม่น้อยกว่า ๑ หลัง	นักท่องเที่ยวได้รับความสะดวกในการท่องเที่ยว	กองช่าง

แบบ ผ ๐๒/๑

รายละเอียดโครงการพัฒนา  
ที่นำมาจากแผนพัฒนาหมู่บ้านและแผนชุมชน  
(พ.ศ.๒๕๖๖ - ๒๕๗๐)

องค์การบริหารส่วนตำบลเกาะพระทอง อำเภอคุระบุรี จังหวัดพังงา

ก.ยุทธศาสตร์จังหวัดที่ ๑ สร้างเสริมคุณภาพการท่องเที่ยวเชิงนิเวศครบวงจร

ข.ยุทธศาสตร์การพัฒนาขององค์กรปกครองส่วนท้องถิ่นในเขตจังหวัด ยุทธศาสตร์ที่ ๑ พัฒนาการท่องเที่ยวเชิงนิเวศและเชิงประวัติศาสตร์

๑.ยุทธศาสตร์ด้านโครงสร้างพื้นฐาน

ที่	โครงการ	วัตถุประสงค์	เป้าหมาย (ผลผลิตของ โครงการ)	งบประมาณ					ตัวชี้วัด(KPI)	ผลที่คาดว่าจะ ได้รับ	หน่วยงาน รับผิดชอบ หลัก
				๒๕๖๖ (บาท)	๒๕๖๗ (บาท)	๒๕๖๘ (บาท)	๒๕๖๙ (บาท)	๒๕๗๐ (บาท)			
๕	โครงการก่อสร้างต่อเติมศาลาหมู่บ้านทุ่งตาบ หมู่ที่ ๑	เพื่อรองรับการจัดประชุมของชุมชน	ประชาชนมีพื้นที่ในการประชุมและใช้ประโยชน์การจัดกิจกรรมต่างๆ				๔๐๐,๐๐๐		ศาลาหมู่บ้าน จำนวน ๑ หลัง	ประชาชนมีสถานที่เพื่อรองรับการจัดกิจกรรมที่เพียงพอ	กองช่าง
๖	โครงการขุดลอกบ่อบาดาล	เพื่อทำความสะอาดบ่อน้ำให้ถูกคุณลักษณะ	ขุดลอกบ่อบาดาล	๕๐,๐๐๐					บ่อบาดาล ม.๒ บ้านท่าแป๊ะไย	บ่อน้ำให้ถูกคุณลักษณะ	กองช่าง
๗	โครงการขยายและซ่อมแซมทางเดินเท้า คสล.	เพื่อให้การเดินทางสะดวกและปลอดภัย	ทางเดินเท้า คสล.			๑,๐๐๐,๐๐๐			ทางเดินเท้า หมู่ที่ ๒	เดินทางมีความสะดวกและปลอดภัย	กองช่าง
๘	โครงการเจาะบ่อบาดาล หมู่ที่ ๔	เพื่อให้ประชาชนมีน้ำอุปโภคบริโภคอย่างเพียงพอ	เจาะบ่อบาดาล				๓๕๐,๐๐๐		บ่อบาดาล จำนวน ๑ บ่อ	ประชาชนมีน้ำอุปโภคบริโภคอย่างเพียงพอ	กองช่าง

รายละเอียดโครงการพัฒนา  
ที่นำมาจากแผนพัฒนาหมู่บ้านและแผนชุมชน  
(พ.ศ.๒๕๖๖ - ๒๕๗๐)

องค์การบริหารส่วนตำบลเกาะพระทอง อำเภอคุระบุรี จังหวัดพังงา

ก.ยุทธศาสตร์จังหวัดที่ ๑ สร้างเสริมคุณภาพการท่องเที่ยวเชิงนิเวศครบวงจร

ข.ยุทธศาสตร์การพัฒนาขององค์การปกครองส่วนท้องถิ่นในเขตจังหวัด ยุทธศาสตร์ที่ ๑ พัฒนาการท่องเที่ยวเชิงนิเวศและเชิงประวัติศาสตร์

๑.ยุทธศาสตร์ด้านโครงสร้างพื้นฐาน

ที่	โครงการ	วัตถุประสงค์	เป้าหมาย (ผลผลิตของ โครงการ)	งบประมาณ					ตัวชี้วัด(KPI)	ผลที่คาดว่าจะ ได้รับ	หน่วยงาน รับผิดชอบ หลัก
				๒๕๖๖ (บาท)	๒๕๖๗ (บาท)	๒๕๖๘ (บาท)	๒๕๖๙ (บาท)	๒๕๗๐ (บาท)			
๙	โครงการ ปรับปรุง ซ่อมแซมระบบ ประปาหมู่ที่ ๔	เพื่อให้ ประชาชนมีน้ำ อุปโภคบริโภค อย่างเพียงพอ	ปรับปรุงซ่อมแซม ระบบประปาหมู่ที่ ๔			๑,๕๐๐,๐๐๐			ร้อยละของ ประชาชนมี ความพึง พอใจ	มีน้ำอุปโภค บริโภคอย่าง เพียงพอ	กองช่าง
๑๐	โครงการ ก่อสร้างห้องน้ำ สาธารณะ หมู่ที่ ๓	เพื่อให้บริการ นักท่องเที่ยว	ก่อสร้างห้องน้ำ สาธารณะ หมู่ที่ ๓	๕๐๐,๐๐๐					ไม่น้อยกว่า ๑ หลัง	นักท่องเที่ยวได้รับ ความสะดวกใน การท่องเที่ยว	กองช่าง
๑๑	โครงการ ก่อสร้างศาลา พักนักท่องเที่ยว หมู่ที่ ๓	เพื่อให้บริการ นักท่องเที่ยว	ก่อสร้างศาลาพัก นักท่องเที่ยว หมู่ ที่ ๓		๕๐๐,๐๐๐				ไม่น้อยกว่า ๑ หลัง	นักท่องเที่ยวได้รับ ความสะดวกใน การท่องเที่ยว	กองช่าง
๑๒	โครงการ ก่อสร้างอาคาร จำหน่ายสินค้า OTOP หมู่ที่ ๓	เพื่อเป็นสถานที่ จำหน่ายสินค้า ของประชาชน	ก่อสร้างอาคาร จำหน่ายสินค้า OTOP หมู่ที่ ๓				๕๐๐,๐๐๐		จำนวน ๑ หลัง	ประชาชนมี สถานที่จำหน่าย สินค้า	กองช่าง

แบบ ผ ๐๒/๑

รายละเอียดโครงการพัฒนา  
ที่นำมาจากแผนพัฒนาหมู่บ้านและแผนชุมชน  
(พ.ศ.๒๕๖๖ - ๒๕๗๐)

องค์การบริหารส่วนตำบลเกาะพระทอง อำเภอคุระบุรี จังหวัดพังงา

ก.ยุทธศาสตร์จังหวัดที่ ๑ สร้างเสริมคุณภาพการท่องเที่ยวเชิงนิเวศครบวงจร

ข.ยุทธศาสตร์การพัฒนาขององค์กรปกครองส่วนท้องถิ่นในเขตจังหวัด ยุทธศาสตร์ที่ ๑ พัฒนาการท่องเที่ยวเชิงนิเวศและเชิงประวัติศาสตร์

๑.ยุทธศาสตร์ด้านโครงสร้างพื้นฐาน

ที่	โครงการ	วัตถุประสงค์	เป้าหมาย (ผลผลิตของ โครงการ)	งบประมาณ					ตัวชี้วัด(KPI)	ผลที่คาดว่าจะ ได้รับ	หน่วยงาน รับผิดชอบ หลัก
				๒๕๖๖ (บาท)	๒๕๖๗ (บาท)	๒๕๖๘ (บาท)	๒๕๖๙ (บาท)	๒๕๗๐ (บาท)			
๑๓	โครงการ ปรับปรุง ซ่อมแซมแนวกัน คลื่น หมู่ที่ ๓	เพื่อลดการกัด เซาะชายฝั่ง	ปรับปรุงซ่อมแซม แนวกันคลื่น หมู่ที่ ๓					๑,๗๐๐,๐๐๐	ระยะทางไม่ น้อยกว่า ๕๐๐ เมตร	ลดการกัดเซาะ ชายฝั่ง	กองช่าง
รวม	๑๓ โครงการ			๗,๐๕๐,๐๐๐	๕,๕๐๐,๐๐๐	๓,๐๐๐,๐๐๐	๑,๒๕๐,๐๐๐	๒,๒๐๐,๐๐๐			











แบบ ผ ๐๒/๑

รายละเอียดโครงการพัฒนา  
ที่นำมาจากแผนพัฒนาหมู่บ้านและแผนชุมชน  
(พ.ศ.๒๕๖๖ - ๒๕๗๐)

องค์การบริหารส่วนตำบลเกาะพระทอง อำเภอกระบุรี จังหวัดพังงา

ก.ยุทธศาสตร์จังหวัดที่ ๑ สร้างเสริมคุณภาพการท่องเที่ยวเชิงนิเวศครบวงจร

ข.ยุทธศาสตร์การพัฒนาขององค์กรปกครองส่วนท้องถิ่นในเขตจังหวัด ยุทธศาสตร์ที่ ๑ พัฒนาการท่องเที่ยวเชิงนิเวศและเชิงประวัติศาสตร์

๑.ยุทธศาสตร์ด้านทรัพยากรธรรมชาติและสิ่งแวดล้อม

ที่	โครงการ	วัตถุประสงค์	เป้าหมาย (ผลผลิตของ โครงการ)	งบประมาณ					ตัวชี้วัด(KPI)	ผลที่คาดว่าจะ ได้รับ	หน่วยงาน รับผิดชอบ หลัก
				๒๕๖๖ (บาท)	๒๕๖๗ (บาท)	๒๕๖๘ (บาท)	๒๕๖๙ (บาท)	๒๕๗๐ (บาท)			
๑	โครงการ ธนาคารขยะ	เพื่อส่งเสริมให้ ประชาชน ช่วยกันรักษา ความสะอาดใน ชุมชน	ธนาคารขยะ	๑๐,๐๐๐	-	-	-	-	๑ โครงการ	ประชาชนช่วยกัน รักษาความสะอาด ในชุมชน	สำนักปลัด
๒	โครงการส่งเสริม การแปรรูปขยะรี ไซเคิล	เพื่อให้ ประชาชนมี รายได้เสริมและ เป็นการลดขยะ ในชุมชน	ประชาชนตำบล เกาะพระทอง		๒๐๐,๐๐๐				ไม่น้อยกว่า ๑ โครงการ	ประชาชนมีรายได้ เสริมและสามารถ ลดขยะในชุมชน	กองช่าง
รวม	๒ โครงการ			๑๐,๐๐๐	๒๐๐,๐๐๐						

รายละเอียดโครงการพัฒนา  
แผนพัฒนาท้องถิ่น (พ.ศ.๒๕๖๖ - ๒๕๗๐)  
สำหรับ โครงการที่เกี่วข้องขององค์กรปกครองส่วนท้องถิ่นที่ใช้สำหรับประสานแผนพัฒนาท้องถิ่น  
องค์การบริหารส่วนตำบลเกาะพระทอง อำเภอคุระบุรี จังหวัดพังงา

ก.ยุทธศาสตร์จังหวัดที่ ๑ ส่งเสริมคุณภาพการท่องเที่ยวเชิงนิเวศครบวงจร

ข.ยุทธศาสตร์การพัฒนาขององค์กรปกครองส่วนท้องถิ่นในเขตจังหวัด ยุทธศาสตร์ที่ ๑ ส่งเสริมการท่องเที่ยวเชิงนิเวศ โดยการบูรณาการ

๘.ยุทธศาสตร์ด้านการท่องเที่ยว

๘.๑ แผนงานอุตสาหกรรมและการโยธา

ที่	โครงการ	วัตถุประสงค์	เป้าหมาย (ผลผลิตของ โครงการ)	งบประมาณ					ตัวชี้วัด(KPI)	ผลที่คาดว่าจะได้รับ	หน่วยงาน รับผิดชอบ หลัก
				๒๕๖๖ (บาท)	๒๕๖๗ (บาท)	๒๕๖๘ (บาท)	๒๕๖๙ (บาท)	๒๕๗๐ (บาท)			
๑	โครงการปรับปรุงทำเทียบเรือประมงบ้านทุ่งดาบ	เพื่อให้ประชาชนสามารถขนถ่ายสินค้าได้อย่างสะดวกและปลอดภัย	ทำเทียบเรือประมงบ้านทุ่งดาบ จำนวน ๑ แห่ง	๑๑,๘๕๐,๐๐๐					ประชาชนเข้าร่วม ไม่น้อยกว่า ๓๐ คน	การดำเนินงานมีประสิทธิภาพมากขึ้น จากความเห็นของหลายฝ่ายประชาชนมีส่วนร่วมมากขึ้น	กองช่าง
๒	โครงการก่อสร้างทำเทียบเรือหมู่ที่ ๑ (บ้านปากคลอง)	เพื่อให้เกิดความสะดวกในการสัญจรไป-มาและขนถ่ายสินค้า	สะพานข้ามคลองกว้าง ๓ เมตร ยาว ๔๕๐ ม.		๓๕,๑๐๐,๐๐๐				สะพานข้ามคลองกว้าง ๓ เมตร ยาว ไม่น้อยกว่า ๔๕๐ ม.	ประชาชนได้รับความสะดวกในการสัญจรไป-มาและขนถ่ายสินค้า	กองช่าง
๓	โครงการก่อสร้างทางเดินเท้ารอบเกาะระ	เพื่อใช้สัญจรไป-มา	กว้าง ๓ เมตร ยาว ๓๐๐ เมตร			๑๕,๐๐๐,๐๐๐			๑ สาย	ประชาชนได้รับความสะดวกในการสัญจรไป-มา	กองช่าง

แบบ ผ ๐๒/๒

รายละเอียดโครงการพัฒนา  
แผนพัฒนาท้องถิ่น (พ.ศ.๒๕๖๖ - ๒๕๗๐)  
สำหรับ โครงการที่เกินศักยภาพขององค์กรปกครองส่วนท้องถิ่นที่ใช้สำหรับประสานแผนพัฒนาท้องถิ่น  
องค์การบริหารส่วนตำบลเกาะพระทอง อำเภอคุระบุรี จังหวัดพังงา

ก.ยุทธศาสตร์จังหวัดที่ ๑ ส่งเสริมคุณภาพการท่องเที่ยวเชิงนิเวศครบวงจร

ข.ยุทธศาสตร์การพัฒนาขององค์กรปกครองส่วนท้องถิ่นในเขตจังหวัด ยุทธศาสตร์ที่ ๑ ส่งเสริมการท่องเที่ยวเชิงนิเวศ โดยการบูรณาการ

๘.ยุทธศาสตร์ด้านการท่องเที่ยว

๘.๑ แผนงานอุตสาหกรรมและการโยธา

ที่	โครงการ	วัตถุประสงค์	เป้าหมาย	งบประมาณ					ตัวชี้วัด(KPI)	ผลที่คาดว่าจะได้รับ	หน่วยงาน
๔	โครงการก่อสร้างเตาเผาขยะในตำบลเกาะพระทองและที่ทิ้งขยะ	เพื่อกำจัดขยะในตำบลเกาะพระทอง	เตาเผาขยะทั้ง ๔ หมู่ หลุมทิ้งขยะ ที่ ๔ หมู่				๑๐,๐๐๐,๐๐๐		ไม่น้อยกว่า ๑ โครงการ	กำจัดขยะบนเกาะพระทอง	กองช่าง
๕	โครงการก่อสร้างหอหลบภัยคลื่นยักษ์ถันยักสีนามิ	เพื่อใช้ในการหลบภัยเมื่อเกิดภัยจากคลื่นยักษ์สีนามิ	หอหลบภัย ๑ หลัง ณ หมู่ที่ ๒ บ้านท่าแป๊ะไย					๘,๐๐๐,๐๐๐	จำนวน ๑ หลัง	ประชาชนได้หลบภัยเมื่อเกิดภัยจากคลื่นยักษ์สีนามิ	กองช่าง
๖	ก่อสร้างหอเตือนภัย / สัญญาณเตือนภัย	เพื่อป้องกันภัยพิบัติ	หอเตือนภัย ๑ หลัง พร้อมสัญญาณเตือนภัย ณ หมู่ที่ ๒ (ท่าแป๊ะไย)	๑๐,๐๐๐,๐๐๐	-	-	-	-	ไม่น้อยกว่า ๑ โครงการ	เพื่อให้ประชาชนป้องกันภัยพิบัติ	กองช่าง

รายละเอียดโครงการพัฒนา  
 แผนพัฒนาท้องถิ่น (พ.ศ.๒๕๖๖ - ๒๕๗๐)  
 สำหรับ โครงการที่เกี่วข้องขององค์กรปกครองส่วนท้องถิ่นที่ใช้สำหรับประสานแผนพัฒนาท้องถิ่น  
 องค์การบริหารส่วนตำบลเกาะพระทอง อำเภอคุระบุรี จังหวัดพังงา

ก.ยุทธศาสตร์จังหวัดที่ ๑ ส่งเสริมคุณภาพการท่องเที่ยวเชิงนิเวศครบวงจร

ข.ยุทธศาสตร์การพัฒนาขององค์กรปกครองส่วนท้องถิ่นในเขตจังหวัด ยุทธศาสตร์ที่ ๑ ส่งเสริมการท่องเที่ยวเชิงนิเวศ โดยการบูรณาการ

๘.ยุทธศาสตร์ด้านการท่องเที่ยว

๘.๑ แผนงานอุตสาหกรรมและการโยธา

ที่	โครงการ	วัตถุประสงค์	เป้าหมาย	งบประมาณ					ตัวชี้วัด(KPI)	ผลที่คาดว่าจะได้รับ	หน่วยงาน
๗	ก่อสร้างหอเตือนภัย / สัญญาณเตือนภัย	เพื่อป้องกันภัยพิบัติ	หอเตือนภัย ๑ หลัง พร้อมสัญญาณเตือนภัย ณ หมู่ที่ ๓ (เกาะระ)		-	๑๐,๐๐๐,๐๐๐	-	-	ไม่น้อยกว่า ๑ โครงการ	เพื่อให้ประชาชนป้องกันภัยพิบัติ	กองช่าง
๕	โครงการ			๑๑,๘๕๐,๐๐๐	๓๕,๑๐๐,๐๐๐	๑๕,๐๐๐,๐๐๐	๑๐,๐๐๐,๐๐๐	๘,๐๐๐,๐๐๐			

บัญชีครุภัณฑ์  
แผนพัฒนาท้องถิ่น (พ.ศ.๒๕๖๖ - ๒๕๗๐)  
องค์การบริหารส่วนตำบลเกาะพระทอง

ที่	แผนงาน	หมวด	ประเภท	เป้าหมาย (ผลผลิตของ ครุภัณฑ์)	งบประมาณ					หน่วยงาน รับผิดชอบหลัก
					๒๕๖๖ (บาท)	๒๕๖๗ (บาท)	๒๕๖๘ (บาท)	๒๕๖๙ (บาท)	๒๕๗๐ (บาท)	
๑	ถังเก็บน้ำ ม.๑	ครุภัณฑ์	ครุภัณฑ์ สำนักงาน	ถังเก็บน้ำ ม.๑	๗๐,๐๐๐					สำนักงานปลัด
๒	ถังเก็บน้ำ ม.๒	ครุภัณฑ์	ครุภัณฑ์ สำนักงาน	ถังเก็บน้ำ ม.๒	๗๐,๐๐๐					สำนักงานปลัด
๓	ถังเก็บน้ำ ม.๓	ครุภัณฑ์	ครุภัณฑ์ สำนักงาน	ถังเก็บน้ำ ม.๓	๗๐,๐๐๐					สำนักงานปลัด
๔	ถังเก็บน้ำ ม.๔	ครุภัณฑ์	ครุภัณฑ์ สำนักงาน	ถังเก็บน้ำ ม.๔	๗๐,๐๐๐					สำนักงานปลัด
รวม	๔ รายการ				๒๘๐,๐๐๐					